京城日報
朝刊 夕刊共八頁
本紙定價 一部金六錢 一箇月金一圓廿錢 郵税共一箇月金… 外國送り郵税共一箇月金…
廣告掲載料 近號十五字詰一行金一圓五十錢 場所指定料（一行毎に）金二十錢以上増

産婦人科 入院應需
醫學博士 安富實
京城旭町二 電本四一六五五

談話を發表する汪行政院長＝電送＝

汪主席談話を發表

御言葉に感激 平和確立に貢献せん

【東京電話】天皇、皇后兩陛下との御會見を終へた汪主席は十八日午後一時十分宮闕離宮に歸還、三笠宮殿下の御答訪をうけて同四時離宮から麻布の中華民國大使館に歸着したが、汪主席は同五時今回の日本訪問につき日華兩文をもつて左の如き汪院長談話を發表 天皇陛下の有難き御激勵の御言葉に對し衷心より感激の至情を吐露するとともに大東亞共榮圏における日華兩國の緊密強化を強調、相携へて東亞永遠の平和確立に貢献すべき旨を明かにした

汪行政院長談話

今回私が貴國を訪問致したのはわが國を承認せらるゝ貴國の御厚意に對し感謝の意を表するとともに兩國間において協力すべき各種の根本問題につき貴國政府當局と懇談せんがためであります、本日中華民國々民政府主席として天皇、皇后兩陛下に謁し、親しくわが國政府および全國民の深甚なる感謝の忱を献ぐるを得たとは眞に光榮の至りであります、その際 天皇陛下にはわが國および東亞の前途を御軫念あらせられ、有難き激勵の御言葉を賜はり、ひたすら感激を致してゐる次第であります、明日よりは貴國政府當局を歴訪し、充分に意見を交換するとともに貴國々民に向つて衷情を披瀝したいと存じますが、今やわが國においても朝野均しく固き決意のもとに近衞總理大臣の先年聲明されました善隣友好、共同防共、および經濟提携の三原則のために一貫せる努力を續け、昨年締結されました日華間基本條約および日滿華三國共同宣言を完全に實現せしめもつて全面和平を招來し、かつ東亞新秩序建設のためその負ふべき責任をつくして東亞永遠の和平を樹立し進んで世界の和平に貢献せんとしつゝあるものなることは私の斷言して憚からざるところであります、神戸上陸以來貴國より盛んなる歡迎をうけつゝありますが皇室より賜りたる御殊遇と國民より示されたる熱誠とは私の一生を通じて忘れ得ざる感激であります、謹んで深甚なる謝意を述ぶる次第であります

貴族院調査會 聯合協議會

【東京電話】貴族院調査會では十八日院内議長應接室に世話人と理事との初顔合せを兼ねた聯合協議會を開き調査會今後の運營方針に關し種々意見の交換の結果、毎月第二水曜日に定例理事會を開き調査方針を決定する申合せをした

芳澤代表と一問一答…國際電話

打開の見込み薄 調整策を考へねばならぬ

【東京電話】日、蘭印會商打切りの十八日午後二時四十分本社は代表部事務所の芳澤特派使節に國際電話を通じ直接同使節と左の如き一問一答を行つた【寫眞＝芳澤代表】

本社 閣下御機嫌は如何ですか

芳澤 有難うお蔭でいたつて元氣です、交渉の結果は御承知のやうに遺憾ながら昨夕總督との會見で一まづ打切りとなりました

本社 今後の日、蘭印通商關係はどうなりませうか

芳澤 共同コムミユニケにある通り通常の通商關係が持續されるものと期待します、オランダ政府も此點をよく諒解してゐます

本社 今度の會商を通じての閣下の御感想をお話し下さい

芳澤 今度の交渉中私の充分な努力の足らなかつたこと、國民に對してすまなく非常に遺憾に思つてゐます、蘭印に來るまでは蘭印に對する知識はなかつたけれどもこちらへ來て半年を經つて見て色々の知識を得て考へさせられました、現地に來て直接交渉に當つて見ると日本の考へてゐる無かつた色々なことがあるのです

本社 將來の日、蘭印關係はどうでせう

芳澤 交渉は打切りとなつたけれども日本としてはこれから本當に日、蘭印關係の調整につき根本的に考へなければならぬものが多々あると思ふのです

本社 日、蘭印關係は近い將來打開の見込みがないですか

芳澤 このまゝでは色々心配する材料があると思ひます、殊に今日は歐州大戰の最中でオランダと日本の立場は根本的に相反してゐるから

本社 有難うございました、御たつしやで御歸りを待つてゐます

急激に惡化せず 在留邦人はみんな元氣

【東京電話】四億の視聽を集めた日、蘭、バタヴイア交渉は遂に不調となり、芳澤全權以下わが代表團に對し十八日いよく引揚げの命令が發せられたが、同盟通信社は同日午後二時半バタヴイヤ安藤利男支局長を國際電話に呼出し、芳澤代表の動靜と現地における蘭印側の對日感情、交渉打切り後における日、蘭通商關係の見透しなどにつき左の如き問答を行つた

本社 芳澤代表以下の元氣は如何ですか

安藤 非常に元氣です

本社 在留邦人の動靜はどうですか

安藤 在留邦人は靜かに成行きを見守る氣持ちで、仕事も從來通りつゞけてゆく決心を固めてゐます

本社 蘭印側の對日感情は如何ですか

安藤 別に取立てゝ排日的といふほどではないが決して積極的によいとはいへないでせう

本社 一般の氣持は如何ですか

安藤 別に興奮状態でもなく平靜なといつていゝでせう

本社 芳澤代表はいつ歸りますか

安藤 今のところ廿七日の日昌丸で引揚げの豫定です

本社 交渉打切り後における日蘭通商關係の將來は如何ですか

安藤 昨日ファンモーク經濟相と會見の際もいつてゐる通り蘭印側では日蘭關係を今度の交渉で惡化させる意思はなく交渉の打切りは打切りとし、今後とも蘭印側の認めた限度で日本と協力するつもりであり、そのための措置も講ずるといつてゐる位ですから、今度の交渉打切りで急激に兩國關係が惡化するとは考へられません

本社 在留日本人は皆達者ですか

安藤 何しろ今は雨のない時期でこゝ數日間は蒸暑く、暑さには弱つてをりますけれど一層元氣でやるつもりでゐます

わが主張は堅持 石井情報局第三部長談

【東京電話】日蘭經濟交渉打切りにより芳澤帝國代表は愈よ廿七日引揚げに決したが右に關し石井情報局第三部長は十八日つぎの如き談を發表した

石井部長談

帝國政府は夙に昭和十四年十一月日蘭印經濟交渉開始方をオランダ政府に提議し、その原則的同意を得たる上、取敢へず我方提案要綱を内示するとともに具體的交渉開始方につき東京、ヘーグおよびバタヴイヤにおいて種々オランダ側と折衝を遂げたのであるが、昭和十五年五月歐州戰爭は遂にオランダ本國に波及し蘭印も從つてその影響を被るに至り、東亞新秩序建設に邁進する帝國としても無關心たり得ない情勢を展開したので帝國政府は、オランダ政府に對し日蘭印經濟協力關係確立に關する交渉開始を要求した、當時蘭印政府はロンドンに移轉し英國と同盟關係に立つて戰爭遂行に邁進することゝなり

蘭印 經濟も從つて戰爭目的に動員せらるゝ結果、日蘭印經濟關係は重大なる惡影響を被る形勢にあつた、帝國政府としては東亞諸民族の緊密なる協力による共榮關係の確立を期する必要から歐州戰爭が南方海面にまで波及することに無關心たり得ないのはもちろん、國防國家建設の途上にある帝國にとり蘭印資源に對する期待は益々加重するは明かである、早きにおよんで不可缺の資源を確保すると共に進んで日蘭印經濟協力關係を確立して東亞の安定を圖るの要切なるものがあつたので取敢へずオランダ政府に對し客年五月當時の情勢において蘭印に期待する重要物資につきその對日供給の保障を要求し

これ に對しオランダ政府はオランダが戰火に捲き込まれた結果生じた國際關係の變化にかゝはらず蘭印の對日經濟關係は依然圓滑に繼續すべき旨を確言し、かつ、かくすることが蘭印の死活的利益に合致し東亞の平和安定に資するものなることを確認し、積極的協力實施の意圖を明らかにした、帝國政府は日蘭間の如上の合意を基礎にバタヴイヤにおいて客年九月以來經濟交渉を續行しその圓滿なる妥結に多大の努力を拂つて來たのである、日蘭印交渉は單に物資獲得問題のみならず一般通商關係の增進、邦人の蘭印入國從業、企業投資、海運航空および通信連絡など相當多岐にわたるものであるが、これらの事項

特に 航空連絡の如きすでに第三國と蘭印の間に實施中であり、企業投資にしても石油事業の如く英米資本の活躍めざましきものあり何れも第三國に對して極めて寛大に許可せられをるところである、從つて帝國政府の要求も極めて合理的なもので豐富なる蘭印資源の開發に參加することと、これに伴ふ邦人の蘭印渡航從業および企業の一部沿岸航路の開放ならびに現地邦人漁業の從業などいづれも日蘭印經濟協力關係促進の基礎に立てば解決容易のものであり、これに對し蘭印政府はその政策の基調が蘭印住民の進歩繁榮および開放にあることを強調してゐるが、わが方提案が蘭印側の右の政策と抵觸せざるものであることは明かで

むし ろ蘭印としては日蘭印經濟協力關係を確立し東亞の平和安定に寄與することにより、その住民の進歩繁榮および開放を促進し得るものなることは言を俟たないところである、しかるに最近蘭印をめぐる客觀的情勢は交渉の圓滿なる進捗を困難ならしむるに至り、六月六日のオランダ側回答は甚だ不滿足なるのみならず、殊にわが方の重視する必需物資獲得の問題については、オランダ側の都合により隨時その數量を減少し得るものとなすことを主張してゐる、この問題については從來度々オランダ政府および蘭印當局の約束乃至言明があることもあり、今次蘭印側回答の如き内容にては

この 際特に國際協定となすに足らざるものと認め會商はこれを打切り代表部を引揚ぐるに決し芳澤使節に對し歸朝命令が發せられた次第である、しかし帝國としてはその正當なる主張はいふを俟たざるところである、なほ蘭印會商打切によつて日蘭印間の平常關係は今後も何等影響をうけるものではない

英米、蘭印を飜弄 遂にこの破局に導く

【バタヴイヤ十七日同盟】日蘭會商は芳澤代表のバタヴイヤ到着と共に第二段階に入つたが、その後約半歳小林使節により石油購入交渉を除き日蘭合作に關する貿易その他一般經濟交渉がすべて芳澤使節によつて進められて來た、さうして現在では蘭印の對日輸出量、蘭印における日本側經營事業など諸種の問題に關する一切の技術的折衝が全く終了し、日蘭双方の立場特に蘭印側が自國産物資を敵性國へ渡られることを極度に制限せんとする意向も明瞭となつた現在における會商の難關は、主として兩國の政治的立場によるものであるが、日本側が六月六日の蘭印回答に滿足し得ないことは勿論で、イギリスと同盟しアメリカの支援の下にドイツを打倒し母國回復を期待しつゝあるオランダ當局は、三國同盟成立以來日本蘭印關係を調整せんとする工作において重大矛盾に當面したのであつた、太平洋の自國領土が紛爭に捲込まれずに存續することを望むオランダ政府としては日本と事を構へることを欲してゐないが、若し日本にして多少とも敵性國を援助する場合にはこれは母國回復目的と撞着すると見てゐることは確かで、地理的に見ても人口構成上から見ても且つ又ヨーロッパ市場を喪失した今日の貿易情勢にかんがみても蘭印が東亞共榮圏に加はるべきであることは否定し得ない、しかし三國同盟が存續する限り日本は東洋におけるドイツの同盟國であると考へてゐるオランダ當局は、日本が自唱する東亞共榮圏に率直に加はり得ないのである、將來における日本と蘭印の關係が今次の會談の結果に影響されることが明かなだけに會商の成行は注目的で今や會商が經濟的性質から政治的性質へ移行しつゝあることは蔽ふべくもない

盧江を猛爆

【〇〇十八日同盟】中支艦隊報道部發表＝十八日午後五時＝海軍江上飛行隊は十八日早曉盧江（安慶北方九十キロ）を急襲、敵第五百廿七師本部および兵舍に爆彈を加へたり、兵舍は數ケ所より猛烈なる火災を起し、忽ち全燒したり、我に被害なし

社説 日蘭交渉不調

日蘭交渉は遂に不調に了り、折衝の經過に關しては情報局より簡單に發表されてゐるが、政府の發表に俟つまでもなく、交渉開始當初より蘭印當局の不誠意は、日本國民が齊しく認めてゐるところであつて、結局來るべきものが來たといふのほかないのである。帝國が世界新秩序建設の先驅者として東亞共榮圏建設の指導者たるの地位を確立しこの根本理念に立脚して、蘭印との經濟的結合の必然性に基づいて開始したのが蘭印交渉であつた。從つて帝國としては東亞恒久平和確立、東亞廣域經濟圏の恒久的繁榮を策し、以て世界新秩序による人類永遠の平和を希求する以外何等求むるところはなかつたのである。交渉開始以來六ケ月の長きに亘る期間、常に正々堂々不動の國是に基づき、國際信義を重んじ、終始變らざる態度と主張をもつて臨み、蘭印側の反省を促して止まなかつたのである。

然るに蘭印當局は、當初より我が方に對して何等の誠意をも示すことなく、その主張において、またその態度において、首尾一貫することなく徒らに時日の遷延を策するに汲々たる有樣であつた。之に對し日本は蘭印の不誠意を敢て咎めず、大國の襟度をもつて、母國を失つた蘭印の將來にまで思ひを致し、今日に至つたのである。かくの如く隱忍自重、忍ぶべからざるを忍んだことは、皇道の世界宣布による大東亞建設の理想を顯現し、もつて蘭印を有力なる共榮圏の一環として、その將來に大きな曙光を與へようとの熱意に燃えてゐたからにほかならない。さればこそ芳澤代表は最後の回答期日まで蘭印當局の反省を促してやまなかつたのである。

然しながら、結果は我が誠意に報ゆる蘭印當局は一片の眞心をみせず、國際信義をも蹂みにじり去つたことは洵に遺憾の極みであつて、之が招來するところのものは蘭印の將來にこゝに居住する全民族の大きな不幸であると斷ずるほかない。かく日蘭關係は經濟的より政治的に移行したのであつて、これが調整の重大性は看過すべからざるものがある。

蘭印當局が本國を失ひ植民地自體として何等の實力をも有しないにもかゝはらず、何等反省するところなく帝國の要求に應じなかつたかについては、仔細檢討するまでもなく背後における英米兩國の暗躍謀略によるものなるは餘りにも明らかである。援蔣援英に狂奔しつゝある米國、將に沒落の一歩手前にあつて生命の危機に喘ぐ英國は蘭印當局に對し反日謀略に寧日なき暗躍をつづけ、英蘭同盟、或は米、濠、英蘭植民地の共同防衛の策動等あらゆる詐術を設けて蘭印當局を籠絡し去つたのである。云ふまでもなく大東亞新秩序建設への妨害であつて、日本に對する露骨なる挑戰であるとさへ解されるのである。

英國は彼一流の魔術をもつて、自己防衛の爲め、波蘭、白耳義、和蘭、諾威をして國を失はしめ、近くはユーゴーを、ギリシヤを同樣の運命に追ひ込んだが、今亦蘭印當局が同樣の運命におかれようとしてゐる。帝國は蘭領印度を共榮圏の有力なる一環として育成することにおいて今後とも變りはないであらう。然しながら既に日蘭關係は經濟關係から逸脱して政治的に發展した。

帝國の國是は確固不動である。われくは政府今こそ東亞の爲めに強大なる國力を背景にして、自主獨往の外交に邁進せんことを希求してやまぬと同時に國民の覺悟は出來てゐることを強調したい。

生擴の具體策協議 協力會議、けふ午後は懇談會

【東京電話】中央協力會議第四日の十九日は午前九時より總會を開會、各委員長より委員會における審議の經過ならびに結果を報告することになつた、委員會においては政府當局ならびに翼賛會本部側においても相當程度に所見を開陳し衆議一致を見た案件も多々あるので各委員長よりこれを取纒めて總會に報告するはずで、前二回の總會において所信表明を差控へた政府當局も同日は各省次官以下關係委員が出席して委員長報告を聽取し、これに對する政府側の所信を積極的に表明することになつた かくて首相の意思表示報告をもつて正式の會議は終了するわけであるが、午後は更に全員の懇談會を開催し、政府側から時局の要請に鑑みて生産力擴充に關する件を諮問し官民ともに裃を脫いで懇談的に各分野における生産力擴充の具體的方策について語り合ふことになつた

國論を統一せよ 第一委員會

【東京電話】第一委員會は（國體觀念の徹底、大政翼賛運動の強化、興亞國民運動の展開に關する事項）委員長吉田茂氏 午前九時五分開會

今井嘉幸氏（神戸）翼賛會は一、戰爭の目的と三國同盟の趣旨を國民に徹底的に認識せしむること、一、東亞民族の大東亞主義の宣揚をはかること、その他時局精神の昂揚につくされたい

福田重清氏（茨城）指導者階級の奮起なくして國民の發奮は期待し得られない

石田禮助氏（新潟）國民の決意と覺悟はすでに出來上つてゐる、政府は國民の決意に對して具體的な方向を示せばよい、このため官界新體制の確立を期し政府自らが國民に垂範し言論取締を緩和して正論を振起することである

津崎尚武氏（各界）政府は官吏の清廉たる責任觀念の缺如是正に全力を捧ぐべし

池田弘氏（各界）現時局下においては凡百の理論を排撃するよりも一つの善事を徹底的に遂行することが緊要だ

新田開岳氏（福井）國民の振起を促すためには國家が眞實を語らねばならぬ

上田孝吉氏（各界）敬神崇祖の念を徹底せしむることによつて一切の時局問題は解決すると思ふ、國民の日常生活のなかへこの敬神の念を深めて行くやうにせねばならぬ

高野孫左衛門氏（山梨）惟神の道を日常生活化するやうに考へて貰ひたい

松永材氏（各界）佛教を宗教として認めるのなら墮落せる現在の佛教道を是正せねばならぬ

山田孝雄氏（各界）神社に社格を設けて神の區別を行ふことは間違つてゐる

文部當局 御意見は今後大いに參考としてやつて行きたい

池田弘氏（各界）公葬は神式でやることにしてはどうか

香坂昌康氏（東京）公葬を神式とすることを翼賛會として決めてはどうか

かくて午後零時十分一旦休憩、午後一時十分再開

岩本信行氏（神奈川）翼賛會は改組後いちじるしく官僚化した感がある、國民の信頼を高める爲め積極的に國民運動化するためには地方支部組織の官僚化を避めねばならぬ

田中勝之助氏（島根）前線の將兵が一番心配してゐることは國論統一の問題である、國民は實情がはつきりさへすればいつでもそれに適應するやう努力する、新體制とは相率ゐて戰時國策の方向への姿勢をとることであり、その認識を一層深からしめ國論を渾然一體たらしむるやうに指導する根本方針を明確に宣示することでなければならぬ

片野重脩氏（秋田）地方が最も痛感してゐることは日本の政治力の弱いことについてゞある、また地方の翼賛運動に對する本部の指示は徒らに形式的であり極めて生彩を缺いでゐる、最下部組織を部落會、町内會まで伸ばすことが必要である

石渡事務總長 本部と地方との意思疏通、融和は極めて必要である、各團體との連絡なども今後は注意して緊密な連絡をとる

午後三時四十分一旦休憩、午後四時五分再開

小泉六一氏（各界）政府は秘密主義を是正し國民に實情を知らしめよ、國民服裝の簡略整備をはかれ

石田善佐氏（新潟）内鮮協和運動を翼賛會でとりあげ實效的に行へ

かくて午後五時五十分散會

人的資材の分布 第二委員會

【東京電話】第二委員會は（國民組織に關する事項、委員長大島公望男）午前九時五分開會

河上情氏（京都）町内會、隣組などの下部組織を單に行政機構の補助組織に止まらしめず翼賛會の下部組織たらしめ事務の簡易化をはかられたい

上田光治氏（岡山）翼賛會の指導力強化のため本部組織の法制化、町村制改正による下部組織の強化をはかられたい

續いて川瀨治馬氏（高知）田保仁左衛門（福井）安田秀信氏（鳥取）などの諸氏の發言あつて午後零時十五分休憩、午後一時二十分再開

田保仁左衛門氏（福井）地方の優秀な人材が最近いよいよ中央に吸收される傾向があるから政府は急速にこれが對策を樹立されたい

大藏委員長 中央、地方の間に人的資源分布の均衡をはかることは重大問題であるから總會の席上これを報告する

かくて午後六時十分散會

第三委員會

【東京電話】第三委員會は午後一時七分再開

富田加久三氏（德島）

山本愼平氏（長野）廿歳より四十歳の間に六ケ月間勤勞奉仕をすべき旨を法制化し兵役法に準ずる義務制度とせよ

留岡地方局長 府縣のうへに道州廳をおくといふ案は未だ決定したものではないが、その必要を認め大臣の許可を得て具體案を研究中である、ただこれを法律に基く自治團體とするかまた財政經濟の主體とする府縣のうへに立つ上級官廳とするかなど、種々問題については種々考究の餘地があると思ふ

かくて午後四時散會

民間人の起用 第四委員會

【東京電話】第四委員會は午後零時十分休憩、午後一時五分再開

石田禮助氏（各界）生産擴充計畫は慎重に樹てまた民間の經驗知識をとり入れるべきである

午後四時三十分休憩

渡邊泰邦氏（各界）資金の高度統制を行ふため銀行、信託、保險などの一大合同を助成せねばならぬ

古野周藏氏（大阪）商工業の許可制を是非實施してもらひたい

藤山委員長より政府は中小商工業の整理統合に關する具體的方針を明示することを委員會の總意として申述べ、審議を終了午後六時四十五分散會

第五委員會

【東京電話】第五委員會は（食糧增産に關する事項、委員長高橋熊雄氏）午前九時十分開會

坂口壯介氏（鹿兒島）増産獎勵金を交付して小作人を利するとともに米價の價格統制により地主をも擁護し、さらに消費者においても犧牲を負擔して貰ひたい

田村稔氏（三重）米價を基準とした低物價政策を徹底強化して米價問題を一刻も早く解決されたい

加藤完治氏（各界）米價問題に農民の關心を誘引するやうな議論は避けたい、日本の農民は非常時局に際し國家の要請に後退する程墮落してはゐない

かくて午後零時十五分休憩、午後一時再開

脇山寛一氏（熊本）現在農業組織が自作農制度と小作農制度に分れてゐるのは增産上大なる阻害となつてゐるからこれを全部自作農制度に組織替へすることが必要である

かくて午後七時散會

科學思想の普及 第六委員會

【東京電話】第六委員會（教育文化に關する事項、委員長下中彌三郎氏）は午前九時開會

小林海音氏（名古屋市）皇道日本の新文化創造の意義を強調すべきである

關野宗平氏、菊池寬氏（以上各界）皇國の教學以來の檢討をなし、新日本歷史の編纂が肝要と思ふ

安倍能成氏、尾崎士郎氏（以上各界）言論思想の取締強化と國論の統一をはかられたい

武部欽一氏、田中齊氏（以上各界）教員の優遇對策を研究せよ

永井局長 師範教育制度全般にわたり目下協議中であり近い機會に成果を發表し得ると思ふ

菊池寬氏（各界）中等學校に入學の内申制度を文部省は面目問題に捉はれることなく斷じて改廢すべし

兒玉九十氏（各界）内申制がわが國の現狀において適當のものと思ふ、抽籤制は射倖心をそそる

下中彌三郎氏（各界）學區制度を採用すべし

根尾長次郎氏（富山）高良富子氏（各界）中等教育は國民學校高等科修了をもつて入學資格とするやう學區制度の改革を行ふべきである

菊池文部次官 今日の制度は全般の研究のうへ最適のものと思ふ、地域制度はある特殊の場合を除き實行不可能である、國民學校六年間の報告書と中等學校の考査による最後の綜合判斷をもつてする現制度に對し研究熟慮を加へ完全なものたらしめたい

正午一旦休憩午後一時五分再開

入江俊郎氏（香川）科學精神の普及涵養に關して適當な對策を樹てられたい

高村光太郎氏（各界）世界に日本を理解せしむるやうに日本文化の全面的進出をはかるべきだ

かくて午後二時休憩同十五分再開

かくて午後五時十八分散會

第七委員會

【東京電話】第七委員會は一時五十分休憩、午後一時再開

郷隆氏（各界）學校體育については民間の自由に委ねてゐるのはいかぬ、また產業體育の振興も必要である、政府は體育理念の確立、體育行政の一元化、體育施設の擴充を速かにはかるべきである

上田孝吉氏（各界）獻金切手を發行し酒、煙草の購入、料理店、劇場、競馬、相撲などへの入場に際し支拂額の一割程度の獻金切手を貼附せしめるやうにせよ

かくて會議を終了、午後五時半散會

職場は戰場漏らすな機密！

新刊 堂々十五版突破
太平洋に警報鳴る
∞内容項目∞ △太平洋に警報鳴る△敵性米國を截る△日米戰は△米國の假面を暴く
米國を知れ!!
黄金帝國主義の魔手を伸べて世界制覇の野望を抱く米國は抗日重慶を援けてわが東亞新秩序建設の妨害に躍起となり、既に露骨な經濟攻勢を加へつたが、今や南太平洋の軍事擴張を強化して對日戰爭の構へを見せ太平洋の風雲將に急なるものがある、茲に本社は日米危機に臨んであらゆる角度から米國を批判解剖しその東洋政策、國情、對日作戰を暴いて『米國恐るべきか？恐るゝに足らざるか？』を明かにすべく『太平洋に警報鳴る』を發行したが、米國を知ることは現下わが國民必須の課題である、時局下必讀の書として敢て御一讀を乞ふ次第である
四六判特製・寫眞挿入・二百餘頁 定價七十錢・送料十錢
發賣中 發行所 京城日報社 振替京城三〇〇番
全國取次店＝本社支局及び全鮮販賣店・大阪屋號書店支部・【京城】日韓書房
見逃すなかれ！
賣切近し 本版限り絶版

鮮滿間で懇談會 半島人教育問題に關し

【新京十八日同盟】滿洲國民生部ではさきに高橋學務局長及び政訪外事部長來滿の際同時の協議に基き在滿半島人の教育問題に關し、總督府との間に密接なる連絡協議を期するため定期的に懇談會を開催することゝなり、これに關しつぎの通りの覺書事項が成立した旨十八日民生部當局から發表した

一、民生部および朝鮮總督府は少なくとも年々一回半島人教育問題に關し懇談會を開催すること

二、懇談會の開催地は滿洲および朝鮮交互として開催地側においてこれが會議を司會すること

三、懇談會に上程すべき事項はその都度事前において雙方協議決定すること

仁川港の改善 遞信鐵道兩者善後處理協議

半島港灣問題中最大急務となつて官民あげてこれが能率增進に腐心しつゝあるが、十八日午後一時半から遞信局に京城地方鐵道局松山運輸部長及び佐藤貨物課長が赴き遞信局海事課長等と關係事項につき重要協議をなしたかくて仁川港問題の善後處理は各方面との協同に急速な實行が行はれることになるものとみられる

香港總督更迭

【香港十八日同盟】ノースコット香港總督は引退するに決し現イギリス領アフリカタンガニカ州知事マークヤング氏が新香港總督として任命された旨十八日正式發表された

獨米國交斷絶時の問題

ワシントン特電【十七日發】アメリカ國務省は目下十六日のドイツ在米領事館閉鎖要求に對するドイツ側の對抗措置を注視してゐるが、それと同時にロビンムーア號事件に注意を集中し右事件に關しドイツ政府に正式抗議を提出すべく着々準備を進めつゝあり、リオデジヤネイロ駐在アメリカ大使館員も既に資料として獨潜水艦の襲撃及びムーア號乘客及び船員生存者の證言を蒐め、最近空路ワシントンに到着した、而してアメリカ官邊筋では當初絶望視されてゐたペルナンブコ上陸の十一人以外の殘餘の乘組員が過般ケープタウンに到着、これによりロビンムーア號の乘員及び船客全部の無事なるとが明かにされたにも拘らず、今次ドイツ潜水艦の行動が國際法侵犯の事實は消えるものではないとの見解を堅持してゐる、斯くしてアメリカの對ドイツ態度は十六日のドイツ在米領事館閉鎖要求に徴しても明かである、既に獨米外交諸關係は形式的に存在するに過ぎぬと見る向が多く從つてドイツのロビンムーア號事件が兩國の關係を全面的に斷絶せしめる

シリヤの佛國軍振ふ

【ベイルート十七日同盟】當地佛軍當局は十七日左の如くシリヤ戰局の好轉を發表した＝

一、佛軍はダマスクスに向け進擊中の英軍の側面に攻擊を試みつゝある英軍の側面に攻擊を加へつゝあり、同方面の戰局は急速に一變するものと期待される

一、海岸傳ひに進擊中の英軍も海軍の活動なき現在、シドンの占領をもつて停頓狀態に陷つた

第六部隊痛論 ザイベルト氏

ベルリン特電【十六日發】「第六部隊」なる標題の下にドイツ著名の評論家テオルド・ザイベルト氏はナチス機關紙フェルキツシヤ・ベオバハターに所謂第五部隊なる風說に惧々たる民主主義的國家の國民大衆に對して次の如く痛烈なる一矢を報いてゐる

今次の歐州戰爭勃發當時イギリスの放送局は世界の民主々義國には何國たるを問はず、ヒトラー總統の密使が多數潛入して陰謀策動してゐると宣傳し、或はスパイ、或は第五部隊によつて國民生活と國防とを脅かしてゐるといふ報道を盛んに飛ばしたものである、これは早速各新聞や議會等によつて取上げられ喧傳せられた、更に戰爭勃發以前からチャーチル首相はこの宣傳工作の準備を怠りなくイーヴニングスターはロンドン在住のドイツ人特に女中として働いてゐる婦人は總て恐るべきナチスの間諜であると言明してゐるので兎に角チャーチルとルーズヴエルト大統領の第五部隊の宣傳は英米或は中立國人にして現在の歐州戰爭の經過について深甚な批判を行ふものは何人たるとを問はず、總てドイツの第五部隊であると烙印をかける程徹底したものであつた、然しこの第五部隊なる標語も民主主義的の國の國民層が冷靜な判斷力さへ有してゐたなら、これ程までに徹底することはなかつたであらう、ユダヤ英米的帝國主義者のデマが斯く到るところに撒布されたのは大衆自體の無智と民主主義的資本主義的利益者の利己主義の結果である、彼等はもともと自由的な或は本能的な金權主義便乘師の同士なのである、彼等こそは歐州の青年に未來への進擊をば恰も深い枯井戸の如く妨害せんとする眞實な意味での『第六部隊』に外ならぬのである、而もこの第六部隊こそ歐洲革命を克服するに最も頑強な敵である

夕刊後の市況

◇—朝取實物出來値 朝鮮機械四〇圓〇▲京南三四圓九▲高周波五五圓一—四圓九—八—七—八—九▲漢江水電二〇圓一▲東拓新一五圓一▲朝鮮無煙炭新一四圓四▲商銀三新一一圓九▲鐘紡一八圓二出來高三、九〇〇枚

◇……橫濱生糸後場大引
六月限 一六二 七月限 一六六
八月限 一六八 九月限 一六四
十月限 一六六 十一月限 一六五

＝人＝

◇沼田磯助氏（殖産局技師）新任挨拶のため十八日來社

本日朝刊四頁

早期植付の大旆翳し 農村へ怒濤の督勵

山澤知事先頭に繰出す役人部隊

【釜山】五風十雨の申分ない天候に慶南の米穀增產計畫は豐年滿作の盛んな前景氣に祝福せられて着々進行中ではあるが從來の實績に徵すれば比較的順調の年ほど植付が遲れて聊く七月上旬に入り完了の聲を聞く年が多い、この點特に警戒を要するので慶南農務部では「六月末日全面完了必勝」の大旆を振りかざして督勵に萬全を期すべく各府郡を督勵すると共に二十日から十日間を水稻植付督勵期間と定め總指揮官山澤知事、西部指揮官金產業部長、東部指揮官竹內警務部長の統率下に

西部第一班長矢倉國民總力課長▲同第二班長高橋山林課長▲同第三班長島峯第一商工課長▲同第四班長武田警務課長▲西部第五班長淺野農務課長▲第六班長津田敎學課長

下に一名乃至三名の班員を加へて一齊督勵に繰出すことになつた督勵事項は

適期植付の勵行▲小株密植及び稜株の勵行▲共同作業の促進▲苗代の手入及び稻熱病の豫防▲稻螟蟲の驅除

の五點に置き增產必成の一路に邁進を期する筈

鑛山增產强調運動

【大邱】國策の要請に應ふべく來る七月一日から九月末まで鑛山增產强調運動の全面的開始となり顯著なる實績の發揚を期待してゐるが慶北道ではこの機會に於て道內各鑛山に必要なる施設を充備させ今後の積極的增產に資し此の期間中鑛業の重要性を更に一般に認識徹底せしめることゝなつた、各期間中の實施事項は大體次の通り

福利施設の改善災害防止給與上特別考慮を拂ふ勞務者の職保險との圓滑創意工夫の勵行、其の他本期間中鑛山における能率增進災害防止其他に關する創意工夫の表彰勵に努め其の有效なるものはこれを發表して一般の利用に供させる▲表彰 期間中鑛山の採業成績其他につき綜合的成績優良なるもの並に鑛山を表彰する、表彰は中央表彰、地方表彰に分れてゐる

【大邱】右の如く七月一日から道內一齊に鑛山增產運動の展開を見るが本運動の全面的遂行を期し慶北道では來る廿三、四の兩日道內主要鑛山責任者約百名を集め道會で打合せをなし特に期間中における要項實施について協議する

方面事業の講習會

【大邱】府では方面事業擴充强

見事な健苗

全北奉耕田植了る

【全州】本年度から獻穀者寺井政次郎氏の奉耕する錦山郡南一面堂下里の獻穀田は豫報の通り市民も健かに育ち、去る十三日午前十一時から奉耕者寺井氏父子夫妻、監督者たる石井道農務課長、渡邊全北農事試驗場長初め村郡守、友定警察署長十二名の補助者も參加して約一時間に亘つて目出度く田植ゑを行つたが、石井農務課長は率先なき郡代、田植ゑの狀況につき左の如く語つた

實に立派な苗であつた、獻穀米用の「旭光」といふ種で四十日苗であつたが既に三本乃至四本分蘖し草丈も約八寸といふ見事な繼續で病蟲害の被害も更になしと太鼓判を押していい、たゞ今後は五兩十駄自然の惠みを祈る許りである【寫眞＝獻穀田の田植】

轢死

【大邱】十六日夜十時廿分ごろ府內新町慶北貨物自動車株式會社所有慶北第一五〇二號＝運轉手○○○○が慶州から府內に向つて疾走中府內新岩洞の新岩橋で前方を横切らんとした府內新岩洞李○○(?)を轢き即死せしめた、同署は前後關係で取調べ中

中等教育の刷新

慶南學校長會議開く

【釜山】中等敎育の刷新强化を期する慶南公私立中等學校長會議は十七日午前九時から道會議室で開會した、山本府國民敎育會長席、道內中等學校長廿名出席に道學務課長以下學務課職員多數出席、道內務部長重要訓示があつた後左の指示注意打合せ事項を中心に午前午後に亘つて懇談協議を遂げた【寫眞＝中等學校長會議】

◇指示事項 皇國臣民敎育の徹底▲學校一齊訓練、實習、修練、思想善導方徹底▲科學敎育振興▲職業敎育刷新▲實業敎育の刷新振興▲國民學校制度の本旨▲國民總力學校聯盟の運用▲父兄會、後援會等の運營

鐵工業者連絡打合

【大邱】慶北道では鐵工業の現在の經營狀況から推して將來如何にするか—の題のもとに十七日午後二時大邱府內の鐵工業者を集め道會議室で官廳と業者の連絡打合會を開いた鐵工業者に對し經營現況から推しての能率增進其の他に關し連絡打合をしたのはこれが最初であり期待されてゐる

新義州の給水制限

【新義州】既報の如く夏季を迎へて本格的な暑熱のため府內の上水道使用量は一足飛びに增加し十六日の如きは一日二十四百トンに達したため濾過池の能力に支障を來す虞れがあるので府水道係では應急對策を講ずる結果、十七日から當分の間午後零時半から二時半までと午後十時から午前四時までの二回に亘つて斷水することになつた、然し水は充分にあるが濾過能力が以上斷無出來ぬための時間給水なので必要以上の浪費などのないやう府民の協力を希望してゐる

國民校授業研究會

【釜山】慶南敎育會主催の國民學校授業研究會は十八日午前十時から釜山で第一部會（內地人）第二部會（半島人）第四、第六國民學校、第二部會（半島人）蓬萊、水晶、釜山鎭國民學校を會場として開催された、南國民學校制度實施最初の慶南國民學校

黃海道も開催

【海州】道內公私立初中等學校長會議は十五、六兩日に亘り府內東中學校講堂で開催された、會議に先立ち十五日午前八時全員二百十八名は古市敎育會長引率の下に海州神社に參拜奉告祭を行ひ午前九時から古市敎育會長挨拶の下に開催、國民儀禮後知事訓示あり會議に入り指示事項の協議をなし午後一時から重要會議に戀島大佐を講師に招聘して軍事講演會を開催し十六日は午前九時から指示事項、意見希望の協議を遂げ午後四時閉會した

◇注意事項 中等學校教科用圖書使用▲勤勞報國隊活動强化▲修學旅行▲出張及び私事旅行申請に關する件▲貯蓄指出に關する件（庶務課主管）

教員の講習會に關する件▲臨時國民學校訓導の指導の徹底に關する件（學務課主管）

長會議は十九、二十の兩日釜山第一公立國民學校で開催される

商議總會へ萬代氏出席

【海州】二十日朝鮮商工會議所第十回定期總會が京城で開催されることになつてをり海州商工會議所では會頭萬代龍助氏が出席することとなつてゐるが同總會に議案として提出事項は左記二項を西鮮（海州、鎭南浦、平壤、新義州）商工會議所聯合會の名義で提出する

全鮮を數個の經濟ブロックに分ち物資配給機構を整備し物資配給の圓滑を期せられんことを要望す▲現下の情勢に鑑み地下資源の科學的綜合的調査の促進方を要望す

加藤氏出席

【平壤】全鮮纖維統制協力會總會は廿日午後三時から京城で開催するが、平南上三郡纖維協力會を代表して安州郡加藤協力會長が參席する

農繁·涙あり

愛兒の死を秘し敢然督勵に赴く

【仁川電話】水稻播種、麥の適期刈取りに府民總起ちの増産陣を敷でつゝある仁川府に、愛兒の死は秘密、これがために公務を怠かにしては申譯ないことだと、愛兒の死を秘して敢然職務を全うした一公民の佳話が事件數日後になつて人々の知るところとなり、この旺盛な責任感を働く人々をして深く感激せしめてゐる

仁川府總務課長田勝雄氏では植付期に當り島村大衆に對し從來の心構へや生活を進軍すとは如何、これ先一同打揃つて仁川神社に參拜し敎育勅語の奉讀を一段と固めたが仁川府の方面に於ては從來の慣習に依る仕業中は從來の過敏の慣習を廢して各自手持勞働としこれと同時に婦女子の屋外勞働を積極的に勸奬することに方針を決定し萬難を排して斷乎として所期の目的を達成すべく全職員擧つて指導督勵中であつたが同所職員坂平成義氏の三女(五)が十一日午前六時五分病死したが同君は職員手不足のため他の各機關の援助を求め全職員、總動員で所期の目的を貫徹すべく邁進しつゝある時にいくら我が愛兒なりといへどもこれが死は私事なりと愛兒の死を秘して平素と何等變るところなく出勤し督勵に當つてゐたが事件數日後の去る十七日知人によつて人々の知るところとなりその旺盛な責任感は人々をいたく感動せしめてゐる

牛公一萬頭に健康診斷

【新義州】勞務補充役として、はたまた人間營養供給役として立派な働きをしてゐる牛公に病氣があつてはと道畜產部では夏の惡疫傳播時節に備へて全道內の牛一萬頭に對し大々的な健康診斷を行ふことゝなり仁川、浦項、鎭南浦、京城の獸疫主任四名の來道應援を求め三獸疫師ほか一名合せて六名を檢疫官として十七日から實施開始したが、向ふ卅五日間にわたり龍浦を中心として實施、一人が二百頭餘をひき受けて血清檢査を行ひ牛の病氣一掃を期することゝなつた

小火

【平壤】十六日零時卅六分府內瑞氣里一二六農業方昌淳方から發火、急報に接し驅けつけた平壤消防署員の活躍により同四十七分頃鎭火した、損害約百圓、原因は煙突の築造不完全から

午餐會

【海州】慶南道に轉勤の前警務課長井上正市氏の轉出を惜む春秋會員は十七日正午府內〃アラダ〃茶房で送別の午餐會を開いた

激戰必至か

釜山商議戰いよ〳〵活潑

十七日現在廿一名

【釜山】總選新體制に順應して職能代表を選ぶ釜山商議議戰の十七日現在迄における立候補は累計廿一名（新八名、前十三名）に上り定員卅名の三分の二に達し漸く議戰戰線も本格的となつて來たが、期日も餘すところあと旬餘に迫り愈よ日を追つて立候補の出足も繁くなり白熱化を呈しよう、その後の立候補者氏名左の通り

富平町一ノ三五釀造業、伊藤茂一郎(五二)前▲大倉町二ノ二〇、金物商、吉田久吉(五二)前▲佐川町九八〇、雜貨商、石山明＝曾姓雀巖伊＝(五〇)新▲大橋通り三ノ七六、青果委託販賣業釜山青果株式會社（法人）前▲本町二ノ四、米穀、五島伍郎(五〇)前▲瀛仙町一九九七、造船鐵工業、中村高次(五〇)前▲大倉町四ノ二五、製鹽業東信助(五〇)前▲凡一町一六五、米穀商、金兵海(五〇)新▲大倉町一ノ二二、海產物商今城友吉(五〇)新▲瀛仙町一五八七、米穀商坪伊(五〇)新▲草梁町四六ノ二、保險業、石原榮(五〇)前

鄕土愛の發露

【大邱】汗の獻金をもつて細民の戶別稅を代納した奇特な青年がゐる

美談の主は慶北安東郡一直面李雲鎬君(二三)で昨年春北海道留萌郡の飛島組の人夫班長に選ばれて行つて以來僅かな給料をもつて生活をつゞけて來る傍ら十錢廿錢づつ貯蓄して來たがたまく郷里安東からの便りによつて納稅滯納者が多いことを聽きその貯金百圓をこのほど一直面長宛に「少いですが、これをもつて細納民の戶別稅を代納さして下さい」と書いた手紙とゝもに送つて來たが同君の奇特な行爲に對して一般は非常に感激してゐる

頻發の交通禍

山田署長業者と市民に注意

【大邱】最近大邱警察署管內に自動車事故が頻發し交通事故防止に乘出した當局の苦心に何等効果を收められないのに對し山田大邱警察署長は十七日左の如く談を發表して自動車營業者ならびに一般の交通道德に對する認識と注意を喚起した

最近自動車事故がしばしく惹起されて自責の觀に堪へない次第であります、しかしてこれが取締に對して特に留意し每日一日十五日その他市日等の雜沓期を利用し交通訓練を行ひ規則の指導に道德心の涵養に努めてゐるのでありますが本より警察の本然の職務でありますから決して責任回避を申す譯ではありませんが交通事故は殆んどお互の不注意に起因するのでありますから例へて申しますると自分の懷中に入れてあつた蟇口を失するやうなものではありますまいか、盜難や掏摸は或る程度警察力をもつて防止することが出來ますが蟇口を落すことを警察力をもつて防止すると云ふのは多少無理ではないかと思ひます、故に交通事故が多いと云つて警察のみ責任をもたせることはこれは蟇口を落したではないかといつて警察に怒鳴り込むのと大差がないと云へるのではないかと思ひます、故にこの際一般交通者の自覺をお願ひすると共に又その反面自動車營業者におきましても特に運轉手諸君の指導監督に一段の留意を煩はしたいと思ふのであります、中には運轉手がお夜更けまで飲酒なし遊び廻つたる結果休養の不充分のため翌日の勤務に影響し或は規定外のスピードを出して事故を惹起したといふ例もないとはないのであります、最近特にこれが斯の如き原因が增えて來たのではないかと思料される點がありますからこの際これらに對する取締を强化し夜更けまで飲酒する等の運轉手を發見したる場合は假借なく處分する方針であります

二組を推薦

全北庭球豫選は中止

【全州】本社主催全鮮庭球軟式庭球豫選は去る十五日擧行の豫定であつたが、天候、練習不足、麥刈、田植督勵のため延期の已むなきに至つたが本社の京城における大會が二十二日となつて居り、其の間豫選を行ふ機會が無く遂に豫選を中止し主催者全北支局では後援たる道體育協會、全州府體育協會と協議の上二組を推薦することとなり左記前年度豫選優勝者たる全州地方專賣局酒原組と、本年當りを見せて居る全州地方法院の鱣光組を推薦することになつた

全北代表

（酒原）林 繼燮 成根（鱣光）郡山 廣治 賢雄

平壤の强盜遂に捕はる

【平壤】十六日午前二時頃府內水玉里一一五米穀商邸昌鎭方に侵入し鄭昌鎭氏を脅迫して現金二千八百圓を强奪逃走した怪漢があつたが、平壤署の極力捜査により右は前科四犯府內新陽里二六南威德長男南基洛(二〇)の仕業と判明し同日二時頃府內西城里七八親戚方に潜伏中を探知し逮捕した

二少年溺死

【新義州】府內西麻田洞三九四松山奎伯氏長男君竹株一年澤基君(八)同洞四〇八古山順坤氏長男聖心校二年銘仁君(九)は去る十五日午後五時ごろ西麻田洞第二鐵橋の溜り池で水遊び中溺死した

金密輸犯送局

【京城】自〜二十數年等の靑春に離れ離らぎ行く妓生等の靑春に、妓生を中心に一般上流婦人連中の家庭を訪問し金塊の購買を吹聽—匁二十圓乃至十八圓で買入れこれを滿洲方面に賣却し私腹を肥やしてゐる金密輸人團のあるを探知した所轄係龍署では金星司法主任指揮の下に高原特務刑事派遣捜査の網を張けた結果有力なる容疑者として咸鏡出身の妓生車性姫(二〇)外五六名を引致取調中であつたが一切の犯行を自白した、內容によれば

前記車性姫は昭和十四年四月から今年四月まで鮮內各地で買入れた製身具二千餘圓の金を、かねて情知の東安省密山縣東街に居住してゐる黃基元(女)に八回に亘つて實却數千圓の巨利を占めてゐたものであるが十六日取調も完了したので一件書類と共に身柄を大邱檢事局に送局する事に當り、金星司法主任は左の談話を發表した

現今時局下金の自由賣買は申告後勝手に出來ぬことになつてゐるのはよく周知の事實であると思ふ、法律がこれの取締の嚴重なる實際をなせばなすほどこみる現狀であるがこれ等國賊的犯行を、一般はまださほど關心を持つてとらないのは心外の至りである、所有の金が賣りたければ金融組合、銀行等を通してなんぼでも賣れる、それの手數を嫌惡して『ブロカー』等に賣るによつて救はれない暗穴を掘ることになるのだ、斯樣な非國民的な分子には容赦なく司直の『メス』を加へることになるであらう

新炭組合結成

【咸興】いよいよ七月一日から實施を見ることになつた木炭の新統制に伴つて府內における從來の新炭商はそれぞれ統合され一丸となり一元的新炭組合が生れることになつたが、府當局では十三日午後一時から關係業者を官廳室に招致これが結成の下準備に關する種々の打合せを行つた

祝賀會

【利原】面設置二週年記念祝賀會在所長はじめ各小學校長を招き十三日午後一時より面事務所で祝賀會を開催、金平利原面長はじめ官民多數の列席の上盛大であつた

感謝電

【鎭南浦】十五日鎭南浦で鎭南浦に入港した大阪商船の阪神、東海に於ける御用船で船員緒洋丸の增配に付き府當局では同社京城支店長宛に夫々感謝電を打つた

隱されたタオル

各商店を電擊、五十打を摘發

【大邱】既報、タオルの配給成績がよくない原因は結局各小賣商らの賣り惜みにあるとその原因を追求判明した慶南北道商工第二課では十五日同課員を府內のデパートや各小賣商店に繰出してタオールの在庫品調査を行つたところ、倉庫內の調査までには至らなかつたが店內に隱してある約五十打のタオールを摘發したので直ちに經營主を呼んで訓戒すると共に摘發したタオルは道立大邱醫院の入院患者らにそれ〴〵配給せしめた

海州に一目惚

小野寺氏着任談

【海州】道山林課長に榮轉した鎭原道轉出後の新任課長小野寺平太氏は十六日着任、十七日初登廳したが着任の感想を叩くと愛想よく次の如く語つた

本道には六年前本府林政課にゐるとき一度來たことがありますからいへば全然未知のものではありませんが着任の第一印象は非常によろしく張合があるやうに感じました、仕事の方は何も知りません、前任課長が萬全にやつてをられたから私の追從するところでありませんが既定計畫や實施方針に則り精一杯努力する覺悟でをりますから皆さんの御支援を願ひます、趣味は別にいふ程のものがありません、運動競技なら見て樂しむ選手とでもいひませうか

洪原總聯役員決定

【洪原】國民總力朝鮮聯盟規約を制定し洪原邑聯盟規約を制定役員も決定これが實踐事項の具現に邁進することとなつた

理事長（邑長）信安永熙、理事牧山壽鶴、同村上灘三、井上西村誠一郎、田中寅助、渥美錦、新井仁玉、玉川正學、新木陸弘、平田貞次、川原東洙、總務部長、新木陸弘、指導部長平田貞次、防衞指導部長西原訓練部へ清本昌錫、經濟部長川原東洙、書記康田敬吉

打合會

【新義州】來る八月十日現在で全鮮一齊に實施する勞働技術調査にあたり萬全を期するため平北道では來る卅、七月一日の二日間道廳第二會議室で管下各郡統計主任を招集打合會を開く

阿片密輸の絕滅へ

かたき安義の握手

【新義州】滿洲國內にこびりついた癌ともいふべき「阿片」の絕滅をはからうとする阿片禁斷運動の第二段的な備へを協議する阿片禁斷安東國境取締連絡打合會は十七日午後一時から對岸滿洲國安東市公署で安義關係當局者會同裡に愼重に行はれたが、この打合會には平北道側から高橋警務部長、杉田衛生、田中保安の各課長、畑田新義州署長のほか各取締關係主任等多數出席緊要なる連絡協議打合を行つた、この結果平北道側として滿洲國の禁斷方針に協調して一片の阿片たりとも輸出を未然に防止するところに使命があり今後は一層嚴重な取締陣を布いて防止密輸出防止策に嚴、安東側と協調して阿片禁斷の根絕に寄與することゝなつた

久竹課長廿日に着任

【新義州】久竹新平北高等課長は來る廿一日午前五時五十五分着列車で家族同伴着任する

> らたし繕修を屋家
> 帳得心告申の主家

【釜山】釜山府では今回府內全般に亘り家屋の實地調査を行ふこととなつたが右に付き釜山府稅務課當局では左の如く語つた

建物は元來年月を經るにつれて增改築をしたり住宅を店舗に模樣替へしたり柴屋を瓦葺に葺き替へる等、相當變化の起るもので此樣な異動があつた際は早く府尹に屆出でるやうに規定されてゐますが、申告なさる方が比較的少く屆出ありませんが、此際申告を失念してをられる方は至急屆出て下さい、實地調査は異動有無に不拘一應調査することになつてをりますから調査の際は色々御邪魔な點もあらうと存じますが調査員が出ましたときどうか便宜を御與へ下さる樣御願ひ致します、なほ申告は次の樣な場合事實發生の日より七日以內に府尹に屆出る樣に規定されてゐて、申告用紙は稅務課稅係に準備して居りますから御利用下さい▲家屋を新築又は移築したるとき▲家屋滅失し又は使用に堪へざるに至りたるとき▲家屋税を課せざる家屋を家屋税を課する家屋となしたるとき▲家屋税を賦課する家屋と家屋税を課せざる家屋となしたるとき▲家屋の種目區別若くは用途を變更し又は坪數を增減したるとき又は所有者の住所氏名若は家屋の讓受けたるとき▲家屋を讓受けたるとき▲家屋につき質の性質を有する典當權を取得し若は讓渡し又は消滅したるとき

笠置山の懸河の辯

釜中で相撲道を一時間餘

【釜山】釜山中學校では生徒に國技相撲道精神を徹底せしめるべく來釜中の早稲田出身インテリ關取小結笠置山を招き十八日午前十時同校講堂で『日本國技の相撲の起り』から說き今後の相撲の使命に關し體育と一時間餘に亘つて講演をなし全生徒に深い感銘を與へた、一まだ在釜中の笠置山は十六日午後七時から料亭「いくよ」に於て笠置山歡迎會を開催して笠置山に「相撲を繞ぐの會」と題して藤田山の選手高野、片山の力士達の說明など一齊に熱心なる歡談の中に同十時頃散會した

錦山人蔘同業組合

【錦山】錦山人蔘同業組合では同組合の役員任期が去る十五日

釜山通過團體【21日】

京城工業學校八十名關釜連絡便で上陸▲通化省立師範國民高等學校三十名夜航便で內地へ▲東亞旅行社航便で上陸▲新義州公立高等女學校四十五名夜航便で上陸▲公州公立高等女學校生徒十名同上▲誠和中學校第一班五十二名同上

蔚炭組合結成

（以下略）

電氣工事材料 分柿崎商會

碍子。碍管。電線電纜。配電器具。配管、チューブ。絕緣テープ類。配線ノ手續ヲ迅速懇切ニ辨ず。

大阪市北區大淀中 電話⑥四二〇〇〇番 振替大阪二六七〇〇番

新女苑 七月號

長篇小說 美しき心の物語 武者小路實篤
雨 林芙美子
青苔の庭 井伏鱒二
自傳小說 泥雀の歌 室生犀星
短篇小說 いなづま 尾崎一雄
ハノイ湖沼三景（四色版） 繪·文 辻永
グラビヤ 日本に學ぶ滿洲の乙女……

叡智ある結婚の爲に

座談會 單に個人の幸福のみを追つた過去の結婚觀念を是正し、民族の生々發展に寄與する廣大な理念に置きかへられたこれからの結婚を說き、結婚と年齡、結婚と遺傳、結婚と結核等近代醫學の尺度から眞に叡智ある結婚を訓へた座談會。

（出席者）醫學博士 古屋芳雄·鋪 稔·醫學博士 楠木 實·醫學博士 山本 杉·日月修一

日本歷史の理解と鍊成 秋山謙藏

日本の歷史は、過去の樣々の知識を集積することのみによつては理解されない。それは「日本」の理念についての明確な認識と、それによる自己の鍊成以外に、正しき理解はあり得ない。

狹き門 河上徹太郎

好評連載講座「名作女性訓」の內、本號ではジイドの名作、「狹き門」を取り上げた。

戰爭と宗敎 龜井勝一郎

草葉大尉の「ノロ高地」をひいて、戰記に宗敎的境地を見出さんとするもの。

戰爭と食糧問題 野村重臣

總力戰士としての婦人が、最も關心をもつべき食糧問題についての解說。

敎養の門

茶道の精神 西堀一三
作歌の態度 窪田空穗
文章の精神 中野好夫
書道の要訣 尾上柴舟

旅の町·旅の人 吉田紘二郎
花柘榴 西條八十

·文化……今日出海
一頁·音樂……尾崎宏次
時評·生活科學……沼畑金四郎
·厚生……山田敏正

エレーナ·パウロワの散華 尾瀬敬止

數奇な運命に弄ばれ、故國露都を追はれて日本に歸化し皇軍慰問の途、大陸に散つた薄命の舞踊家エレーナ·パウロワの生立ちと荊の生活、壯烈な死に至る迄を描く。

イラン高原をゆく 駐イラン公使 市河彥太郎

赴任途上の市河公使が、バグダツトよりテヘランへ入るまでの異國情緒溢るゝ高原紀行を寄せられた。

西南アジヤの素描

多年に亘る英國の壓制下より立ち上らうとする西南アジヤ諸民族の風俗生活、傳統等を語る權威者のこの座談會は、それら諸國の動向が注目されつゝある今、必讀のものである。

（出席者）笹岡勇雄·横山正幸·武富敏彥·大久保武雄·鳳谷三郎

蘭印の土民の女 高見順

時局に脚光を浴びた蘭印より歸つた高見氏の報告記は、興味深く讀めて、しかも示唆を受けるもの。

三雲祥之助畫 風俗

新强力農藝用殺蟲劑 キング乳劑

戰時下食糧問題ノ解決ハ農作物ノ增產！
農作物ヲ害虫ヨリ護レ！！
ニコチン劑·デリス劑等輸入農藥ノ拂底ヨリ救フ
唯一ノ國產農藥！
家庭園藝用ニモ最適！！！

姉妹品 ウジ専門 キング油

各種說明書進呈

五大特色
❶效能確實·害虫絕滅
❷價格低廉·經濟的
❸他藥ト混用ノ妨ゲナシ
❹作物·人畜ニ毫モ害ナシ
❺使用簡便ナリ

全國特約店ニ在リ

朝鮮代理店 木下商店 京城府大和町一丁目 電話本局二六·三七五二

さとり獨特 キング香

傳染病予防に 三共內服ワクチン

一日一回·三日の連用

內服ワクチンの利點
注射の如き疼痛なく、不快なる副作用を欠き、內服により免疫を確現する

チフス內服ワクチン 疫痢內服ワクチン
赤痢內服ワクチン コレラ內服ワクチン
一人用及び一〇〇人用（價格低廉）

SANKYO 三共

東京市日本橋區室町 三共株式會社
京城府大和町 朝鮮三共株式會社

001.U.012

VIKURA

体質改善 超高度の强壯精力劑

ビクラ

心身改善の推進力

從來の榮養强壯劑は第二次的、即ち單に榮養物を與へると云ふに止るのに反しビクラは積極的に衰弱せる身體に活力を加へ、各機能を根本から積極的に活動させる綜合作用をもつ進步した最も理想的な强壯劑です

ビクラには、アルギン、燐、コラエキス、ストリヒノス、マンガン等の重要榮養素が學理的に配合され、是等の成分が協同的に作用し迅速に自覺しい治療效果を發揮します。

實業家、事務家、著作家、研究家、產業戰士、學生、スポーツマン等精神的、肉體的の劇務家にとつてビクラこそ健康保持の必要缺くべからざる强壯劑です

適應症 心身の過勞、神經衰弱、食慾不振、結核、肺病、貧血、新陳代謝障碍、榮養不良、精力減退、視力減退、四肢冷感、重病後及び手術後の恢復期等。

錠ロップ狀液劑 三〇〇瓦入 三圓五〇錢
一瓶入 七圓〇錢
糖衣錠 一〇〇錠入 三圓

製造元 岡山市紙屋町 株式會社 林源十郎商店
發賣元

（全鮮有名藥店に販賣す）

〝亂讀はいかん〟
＝城大の大陸文化講座に聴く＝ 七十二翁大村さんの氣焔

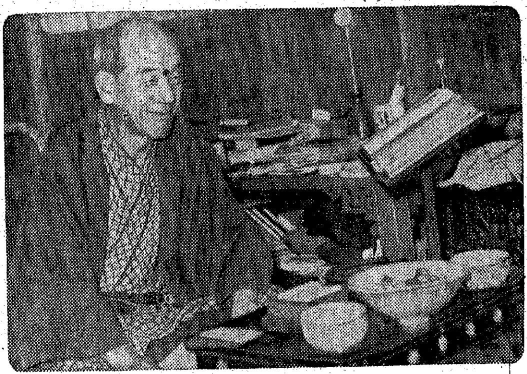

共榮圈の確立は先づ大陸文化の把握からと城大々陸文化研究會主催になる公開『大陸文化講座』は五月五日開講から講義時間數六百時間、聽講者延人員約九千人、聽講者約一百名の盛況振りを見せ十八日午後八時卅分佐藤學部長の閉會の辭によつて大陸文化啓發の多大な成果を收めて學界未曾有の大講座を終つた、聽講者の中には七十二歳の高齢でいよいよ旺んな究學振りの京城元町一ノ八七大村百藏氏（京城新聞社長）を筆頭に專門學校々長あり

重役 あり、官吏あり、事務員、タイピストありで多彩な顔ぶれは同講座の主旨とする大學の大衆化を如實に顯してゐるが、中には龍山町一七〇樋口鐵一氏、同松枝さんのごとくご夫婦お揃ひで毎日通つた組もあり、三十六人の教授たちを感激させてゐる、途中急性肺炎で缺席の已むなきに至つた七十二歳の大村百藏氏を自宅に訪へば

面白かつた、わしは惜しいことをした と前提して語つた【寫眞＝大村氏】『現代人は皆んな不規則に本を讀んどる

亂讀 しとる、讀んだものを時々系統立てて整理することは必要だよ、われわれ年配に逐はれとる人間にはそれが出來んからなー もう一つは現代インテリゲンチヤー位ど學問を放棄しとるものはないよ、學校で習つた學問は資格さへ出來るとそのまゝ棄てられてしまふのが實相さ もともと大學も最高學府などといつて大衆から遊離さすのがいかんのだ、學校を出て學問を棄ててゐる人間、それから現在の教學機構では學問をし得ない人間に

講座 はいいな、實に面白かつた、ただわしが聽いた中で少し遺憾だつたのは或る先生に材料の不足した感があつたね、例へば南方文化史にしても天山山脈を越えて支那と南方諸國の文化が交流した當時の史實などはサイエンスティックには表はれてゐないが詩によく現はれてゐる、わしは今まで支那の古い詩はあまり重要視してゐなかつたが南方の史實を體系づけるには支那の詩は忘れてはいかんな、講堂では圖解が見えなかつたりマイクロフオンが不完全だつたりしたが何んにしてもインテリの再教育と大衆への知識の注入はもつと各方面から力を入れられていいと思ふ

煙草屋映畫館から一圓の報債賣出し
豆債券愈よ本極り

百卅五億貯蓄の達成と國債消化並にインフレの防止策として大藏省では數次に亘り貯蓄奬勵委員會を開催し、『小額債券』の發行方について協議した結果、いよいよ七月十五日頃から全國一齊に第一回賣出しを開始することに決定、七月一日を期して細目要綱を公表する段取りとなつてゐるが半島でも總額一千萬圓のうち約一割が割當てられる豫定で六億貯蓄達成の

一翼 を承つて支那事變國債、報國、貯蓄債券と並んで可愛い一圓の豆債券が街頭にお目見得することになつた、この豆債券の名稱は〝特別報國債券〟といひ額面一圓で三ケ年据置償還、當り籤は一等が五百圓で五十本、二等が五十圓で五百本、三等が一圓で二倍となつてをり一等五百圓は十萬本に一本といふ籤率で抽籤は三回に亘つて行はれ二回目からは一等が百圓に減額され

順次 二、三等も減額される、抽籤時期は賣出し後第一回が六ケ月後、第二回は第一回の當籤者を除いたもののみで第一回から一年半後、第三回はそれより一年目といふことになつてゐる、また賣出し方法については半島の特殊事情を十分考慮し目下財務局當事課、遞信局、殖産銀行などの關係者間で具體的協議中であるが

內地 がこの豆債券の抱合せ賣りを有價證券法に抵觸するものとして禁止したのに反し半島では同法が未だ施行されてゐないため特別報國債券の賣出しに當つては郵便局、金融機關をはじめ煙草小賣店、映畫館、料理屋などあらゆる機關を總動員して完全消化に乘り出すべく準備中である

日本の武士道に全く敬服！
多彩なはるびん丸

【はるびん丸にて中野記者發】日ソ通商協定成立直後の記念航路第一船はるびん丸は北鮮經由敦賀への途次十八日清津に寄港した、第一船のそれにふさはしく、ベルリン駐在帝國大使館二等書記官松平康昌氏夫妻を初め七名の日本人及び病むソ聯駐日大使スメターニン氏の主治醫として先にハバロフスクから馳せつけたハバロフスク醫學專門學校教授シマノフ・ラートル（四〇）同ミハイル・ヤ・ラートル（三〇）同助教授イワン・ヴエ・グリーコ（二五）の三氏の外七名と往航とは珍しい多彩の船客を乘せてゐたがスメターニン大使の病狀を親しく見舞、治療に當り幾分快方に赴いたので歸國の途にあるラートル教授は語る

スメターニン大使の病狀はすでに危險區域を脱し快方に向つてゐる、恐らく近く全快をするであらう、今回日本の外相が寄せられた厚意は先に成立を見た日ソ中立條約及び通商協定の反映にあらずして眞の日本の武士道的厚意に外ならないと信ずる、初めて日本の多くの人達に接したがその理解と紳士的態度には全く敬服した

國防獻金を寄託 京城鍾路町一〇八京城飴組合で組合員が出し合つた金卅二圓八十錢を國防獻金に十八日京城府總力課へ寄託

空陸から北支蒙疆を視る（下）

【寫眞＝土に根强き逞者を持つ北支の農民】

【北京にて藤井特派員發】山頂すれずれに飛ぶ飛行機の眼窓に徒らに太陽の光を眩しく受けるばかりで一發の地上射撃すら受けなかつた穩た、陽曲附近の王封村で初めて敵の空室清野戰術の跡を見た、一部落の全部の民家には何一つ家財道具もなくたゞ黄土の土壁と家根を殘したのみの凄慘そのものゝ廢墟である、若くして刈取られた麥畑には鳥一羽下りて立つてゐない 部落の死相であるが、トラックで往來する皇軍守備隊兵士の日の丸の旗に安心した農民が三々伍々歸農して再び耕地の開墾に鍬を光らせてゐる、遙かに隔てた黄河南岸の敵陣地も默して占領直後の新戰場址ながら力強い更生の足取りが見受けられる、山西最南端の風陵渡口から對岸の潼關敵陣を望んでも、ドラム鑵と呼ばれる敵十五糎砲が半凍鑵を喋け出したまゝ、こゝしばらく砲聲も吐かず死せる陣地の如く、敵陣の戰意を

如何 にも物語つてゐるかのやうである

運城から太原へ汾河に沿つた山西の平地帶は何處迄も開墾されてゆく高原地帶であり、鐵道沿線に石炭の層が露はれてゐる、山西を究めずして北支の資源は語れぬと言ふが—如何にもうまい事を言つたものだ、五百米から八百米の大高原の平地帶には山肌の到るところに資源の寶庫の扉が固く閉されてゐるのだ、

敵兵 との間に激戰が交はされ文字通りの殲滅戰果を擧げたわけであるが、敵は第廿七師の一部で中原會戰から五、六日食ふや食はずでヘトヘトになり太行山脈を横斷してやつと此處迄來たが絶望と飢餓の休息が當然の運命である潰滅にたゝき込んでいつたもので、部落を護り農を愛護する皇軍の力を物語つてゐる、太原から大同に向ふ同蒲線は列車の開通が新らしい爲に交通不便の時代を偲ばすやうに未開墾地帶がかなり多いが、治安の

確立 と共に農民の數も增加してゆくやうである 小さな水の流れを利用した水田の多いことは米增産に知らず識らず農民の苦心が拂はれてゐる

交流 に數十噸の駱駝部隊ら物資の黄河の濁流を渡る渡船には敵地から物資の地に擴がつてゐるのだ 渡の堀から眞青な雜草地帶が奥ぞいて見える、蜿蜒とつゞく沙漠にオルドスの大沙漠地帶がのぞいて見える、敵地であるが傅作儀軍の陣地らしいものは全然見當らぬ、第一線の包頭から黄河へ、自動車で十五分、幅三百米の對岸は

山西開發の日も遠くはないやうだが北支建設の一の重點であることを疑はない、記者は靈石附近の小驛で敗殘敵の死體約四百の累々たる慘狀を見た、臨汾便乘した列車より二つ前の列車が進行中敵の大部隊が線路上に折り重つてゐる現狀であつた 立往生した列車は引返して皇軍部隊を輸送して追擊した、殲滅して遁走せんとする

軍部隊の雄々しい努力はたゞ聖戰五年の大目的に向つて邁進してゐる姿であり、農民の耕す姿に、列車の乘客に嚴しい微笑みを以て迎へてゐる、關鐵山も陝西附近の曾國の痛撃に敗戰の身を横へてゐるさうだ、山西である、同蒲線の鋪設式の開鑿も抑はよくもこなしたと思ふほど農民のたゆまぬ奮鬪の努

とがはつきりと判る、支那古代文化を保存するため大同の石佛を護る皇軍、支那第一の雲岡石佛、一粒の米にも光る治安の良さ、北支皇軍の力強い息がかかつてゐる、蒙古聯合自治政府の德王府は厚和から包頭へ皇軍慰問の旗をつづけてゐた、厚和の街の頼もしきゆるがぬ蒙古軍の車軸の響、蒙疆の大自然も北支と共に防共の第一線に向つて驀進してゐる

が包頭に入り込んでゐる、日世を燃やしてゆく蒙疆聯絡は最近では一日一千七八百粁に上り西北ルートを古來からの姿勢を續けてゐるのである、明に陰山々脈を縦走して外蒙と結ぶ此の路線もあるといふ北京で北支蒙疆を通じた果てと蒙疆の開發の完成と共に西北地帶への進展が當然必要とされる事變の後に殘るもの——

戰に對する布陣の一として西北への關心を深めることが絶對不可分である、西北を構成する寧夏、甘肅、青海、陝西の四省は次の時代に大きく描き出される必然の重要性を帶びてゐるとはいふ迄もない回教民を以て構成される西北、其處は大きく蒙、藏、北支を繫ぐ

防共 ルートの最重要地帶そのものである

既にして文化工作と宣撫に手を染めてゐる國もあり注目に價する、聖戰五年の戰火の跡に咲く力強い日支協力の建設の實は蘆溝橋畔の夏の夢を破つた一發の銃聲に發した、大きな收穫といふも過言ではない、更に海洋交通の發達から海運都市が興隆した支那の舊體制は、陸上交通の新體制へと向つて進む時代の近いことを痛切に考へざるを得ない、西北地帶を中心とした歐洲と陸上交通の一途を辿る時代が來ると言ふ方が適切かも知れぬ事態である、山東の運輸路から西南海線を廻り西安からの歐洲路を開くは既にかゝる時代の來る事を物語る幾多の事實を殘しつゝあるのではなからうか（完）

今や銃聲も聞えず
建設一路・馬上の農民

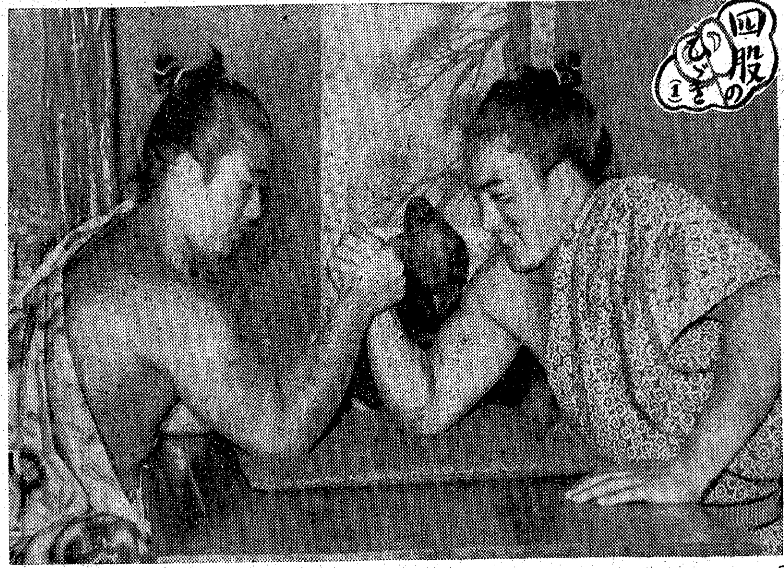

回股のひざ（１）

老いの鮮鐵人が若人に垂範
◇…猛訓練中に倒る

興亞の重き使命を擔つて物資開發輸送の第一陣を承る鮮鐵從業員は斃れてのちやむ旺盛なる責任感をもつて日々の業務に當らねばならずこの鐵道從事員の任務こそは正しい軍人精神と歸一するものでまづ正しい軍人精神の體得が緊要であると、鮮鐵では他官廳に魁けて昨年來若き從業員の職級をすぐつて兵營へ

短期 入營して皇軍將兵の指導により軍隊教育の練磨を行ひ多大の成果を收め今年もまた全鮮各地區を分つてそれぞれ入營、皇軍の勞苦を偲び嚴しい軍律のもとに訓練を受けてゐるが、はしなくも老從業員が若き者の指導となるには勞苦を共にしなければ眞の獲得は生れないと自ら進んで入營、猛訓練に途に倒れてなほも激勵垂範の實を示して鮮鐵魂麗る佳話がある＝咸興地方鐵道局管内城津機關區長鶴子廉作氏（?）は去る九日から十三日まで

管内 の若き從業員とともに朝鮮四部隊に短期入營、銃を執つて第一線皇軍勇士にも劣らぬ嚴格敢鬪の猛訓練を受け軍人精神の練磨につとめたがたまたま十二日練兵中老軀のため途に倒れ練兵不能となつたが、倒れてなほ銃を放たず、申譯なしと自分の不覺さを涙をもつて部隊長兵を擔へ皇軍勇士にも劣らぬ麗はしい精神の持主と讃辭を浴びせられた、やがて恢復 翌十三日晴れて退營の日となつたが、この若い垂範の老機關區長の

部隊 長の耳に達し部隊では式場に於て部隊長より軍人にも劣らぬ旺盛なる責任感を激賞す賞詞を贈り鶴子氏は多大の名譽を擔つた、この佳話が十八日鮮鐵に報告され山田局長以下幹部もまたいたく感激してゐる

十萬圓の道場
士氣鍛錬會で建築

京城鐵道では官公吏の心身鍛錬を目指して府内三清町總督府鍛錬道場を借りうけ禊、坐禪などの修行による第一回士氣鍛錬會を開講中であるが、年十回宛の開講に現在の道場では使用に缺があり十分な効果を擧げ得ないところから獨自の道場を建築すべく本年度豫算に十萬圓を追加計上し、東大門附近の駱駝山麓を選んで全國各地の修練道場の粹を採り入れて近く建築に取りかかることになつた

總聯文化部 第一回講座

國民總力朝鮮聯盟文化部では七月二日から五日まで京城府民館中講堂で第一回文化講座を開催することとなつた、聽講は一般に公開し各文化團體員とで聽講料は無料、日程は次の通り

◇二日（午後四時半—六時）日本國民文化論 城大松本重彦教授
◇三日（同）前日續講
◇四日（同）神道と日本文化 城大藤原助教授
◇五日（午後一時—一時半）前日續講

空のダイヤ狂ふ

【福岡電話】鬱陶しい梅雨に入つて日航のダイヤはとかく狂ひがちで空の旅客をまごつかせてゐるが十八日も東京便、上海便、台北便が無事發着した、あと青島上り便が午後零時十六分京城に辿りついたまゝ缺航、また京城、青島各下り便はいづれも午前十時四十二分福岡を出發したが天候不良のため途中から引返した

劇藥自殺 京城馬場町六八七ノ二五池田瀧さん（二〇）は十八日午前七時ごろ自宅で劇藥を嚥下自殺を圖り同日夕方死亡した、原因は東大門署で調べ中

〝日本人の有難さ〟
辰巳風の半島力士

辰巳風に櫓太鼓の音をのせてけふから大相撲さん晴れの京城巡業場所、これは、はずむ四股にペンとカメラが取り組む土俵の外のハツケヨイの一齣——京城巡業場所に入つたお相撲さんがそれぞれ胸をふくらませてゐるお相撲さんがゐる、郷土に錦を飾る半島出身のお相撲さんがそれだ 幕下陣に中村部屋の『槇昇』で本名が熊田二郎（二二）濟州の出身、羽黒ケ嶽部屋『鶴渡』は本名金城作文（二〇）蔚山の出身、高砂部屋『鐵山』洪淳鷹（二三）平北鐵山郡の出身が出世頭で次が三段目、序ノ口、本中に『玉龍』『龍錦』『力道山』『滿州洋』『中ノ山』『濱州山』『咸陽山』『金城山』と賑かな取的陣である、新弟子の『鐵山』『鶴渡』『龍錦』は巡業の都合で京城場所には姿を見せなかつたが各部屋の一行は皆る元氣だ、黄金町の東洋軒に入つた『槇昇』『中ノ山』を訪ねると陽關の最中だ、槇昇は五尺六寸五分廿一貫、膽力付けがつしりした體躯は貫禄そのもの五年間の苦闘を目ずれの跡に殘し相撲修業と部屋の生活を語る【寫眞＝右が槇昇と左が中ノ山】

私は昭和十二年十九歳の時郷里濟州に大相撲が來た時進んで中村部屋に入り相撲になりました、槇甲師匠は よく面倒みて呉れます、相撲道の妙味はこの社會に入らねば判りませんなア、規則と禮儀で日常を送り仁義に厚い點はちよつと想像の外で日本人の有難さをしみじみ感じてゐます、半島出身の少年達も體格がよくて好きならどしどし相撲になつてよいと思ひます 『中ノ山』が語を次いで わたしは昨年相撲になつたばかりで何も話すことはありません、東京工業學校に通つてゐましたが銭湯で身體のよいのを中村部屋の勝若師匠に見込まれたわけです 二人は口を揃へて 明日の勝負はわし等はまだ口に出來ません、一生懸命取り組みますよ……

十度も低い
きのふ午後六時は十九度九分
寢冷えと食物に御注意

十六日來京城一帶の雨模樣は內地の梅雨季に似て蒸し暑い陰鬱さを街に撒いてゐたが十八日夕刻からは街路樹の葉裏をみせる風さへ加はつて氣溫が急降下し大陸の夏には珍らしく薄ら寒さを覺えさせた 十八日午後六時現在の氣溫は十九度九分、昨年の同日に較べると十度も低く例年の平均溫度に比較しても約八度低く半島では近年珍らしい氣溫の降下ぶりだと京城氣象台でも驚いてゐる この氣象異變は北海道から日本海、北鮮方面に高氣壓が翼を張り、京城一帶は西南鮮方面の低氣壓の谷となり東寄りの風を混へて雨を催し不順な空模樣となつたもので一般家庭では寢冷えと食物の腐敗に十分注意されたいとの打診と警告を發してゐるなほ氣にかかるお相撲京城場所の十九日からは天候はすつかり回復するでせうとの嬉しい御託宣であつた

兩横綱は土俵入り

百萬府民待望の東京大相撲朝鮮場所は愈よけふから黄金町訓練院廣場で熱鬪が展開され好角家を堪能させるが、ちよつぴり落膽することが出來た—それは大關安藝ノ海と前田山が東京で病床に呻吟してゐるために出場出來ぬと足を痛めた横綱双葉山が取組みに出られず土俵入りだけしかせず更に羽黒男女ノ川がこれまた病氣のために土俵から挨拶だけしか出來ないといふことである、この重ねぐの失態について機械化國防協會朝鮮本部の伊藤東作氏は恐縮しながら次の如く語つた

双葉關は先日の選手權大會で足に怪我をし男女關は夏場所を途中で休場した位ですから到底取れませんので双葉關は土俵入、男女關も申譯ないから御挨拶をするといつてゐます、安藝關は本場所中からのマラリヤが昂じて四十度の熱が出て、醫者から六十日間の絶對安靜を申渡され、前田關も病氣で來られず全く恐縮してゐますが他の力士は大いに京城ファンのために力鬪すると張切つてゐますから何卒御諒承願ひます

話題特急

☆……浴衣に髷のお相撲さんが京城の街に氾濫して人氣を沸かしてゐるが、人氣を呼ぶ源泉はどうやら子供階級らしい

☆……十八日の夕刻黄金町電車停留所附近で子供が黒山を築いてゐる、關取さん二人と子供とがキャッチボールの熱戰を展開してゐるのだ

☆……子供用のグローブをつけてボールに翻弄される關取、怪しげな少年の投げるカーブに完全に悩わされ〝明日の勝負はかう悩わされんぞ〟と子供に負け惜みをいひながら仲のよいところを見せてゐた

今日の天氣
晴たり曇つたり

一ツブ ゲンキ 百バイ
明治キヤラメル
明治製菓株式會社

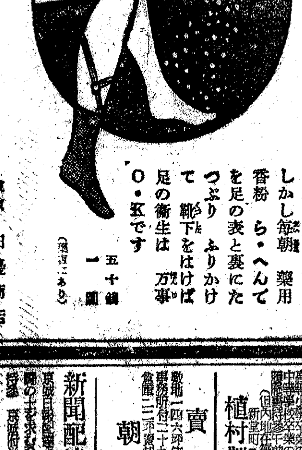
あしの衛生薬 らへんで
汗をかく むれる 爛れる 水虫になる 靴下は臭くなる 今まで忘れがちであつたのは「足の衛生」です
しかし毎朝 藥用香粉 らへんで を足の表と裏にたつぷり ふりかけて 靴下をはけば 足の衛生は萬事O・Kです
五十錢 一圓
東京 田邊商店

野球界 七月特輯号
別冊附録 東西幕内力士夏場所戰績名鑑
★奮戰する投手陣 小川正太郎
★投手の投手論 柚木投手
覇權をめぐる〝眞摯敢鬪〟展望（北澤三郎）
★谷澤明大監督に訊く（指導者訪ねて）
★早慶・早明第一回熱戰記
★人物評論（藤田信雄・小川・根津選手）
春の六大學野球戰記
日本野球半期勢力
・敢鬪の指標 土井選手・山村選手 鶴岡選手
巨人軍五連覇成る（廣瀬謙三）
・制覇の根柢をなすもの（鈴木惣太郎）
・野球と相撲・類似性
・註文帳（二出川延明）
鬪將出陣 岩本選手 野口選手
學徒錬成の本義 杉山謙治
夏場所大相撲總評座談會 出席者 笠置山勝一 式守伊之助 山本照 小島六郎 原大三郎
相撲道前進のために（本領信治郎）
◎新大關照國論（杉山宣夫）
◎横綱に輝く羽黒山（若宮三郎）
◎大豪双葉山に挑んで十五力士は語る
敗戰の夏場所を顧みて 東軍の智將 笠置山勝一
◎夏場所新體制への疑念（山村逸郎）
◎夏場所の敢鬪力士殊勳録（小川武）
◎夏場所相撲隨筆（石黒敬七）
相撲雜記（選談元横綱）大錦卯一郎
別冊とも定價壹圓 送料六錢 東京日本橋本町 振替東京二四〇 博文館 發行

特許 意匠 商標 實用新案
滿洲國 特許 意匠 商標 出願取扱
東京市丸ノ內三菱廿一號館
特許法律事務所 中松
所主 中松盛雄 電話丸ノ內（二三）一九〇〇 一三〇〇 五三〇〇
大阪出張所 大阪市今橋帝國ビル

營業家用品 乾板 フイルム 印畫紙 藥品
在庫豐富
イツデモ・ナンデモ
タイガイアリマス
酒井寫眞機店
京城府北米倉町一四
電話本局三八六六番
振替京城三九八三番

新古書畫展觀賣立大會
六月十九日 正午より夜拾時まで（入場無料）
いよいよ本日一日につき全部成行値段にて處分いたしますこの好機を逸せず是非御來會を願ひます
會場 太平通 府民館 階下の間
札元 大阪市南區竹屋町 關西美術協會 電話南七〇一三番

貸借對照表（昭和拾六年參月參拾壹日現在）

資產之部	圓
土地	[illegible]
建物	[illegible]
工作物	[illegible]
機械器具	[illegible]
什器	[illegible]
工事假勘定	[illegible]
貸付金	[illegible]
假拂金	[illegible]
賣掛金	[illegible]
未收入金	[illegible]
貯藏品	[illegible]
製品	[illegible]
銀行預金	[illegible]
繰越損失金	[illegible]
當期損失金	[illegible]
合計	一、八二五、八八〇・三三

負債之部	圓
株金	[illegible]
借入金	[illegible]
未拂金	[illegible]
假受金	[illegible]
買掛金	[illegible]
朝鮮油脂株式會社	[illegible]
合計	一、八二五、八八〇・三三

右之通リニ候也
昭和拾六年四月
朝鮮魚糧株式會社

第八期決算公告
貸借對照表 昭和拾六年三月卅一日現在

資產之部	圓
鑛業財產	[illegible]
有價證券	[illegible]
假拂金	[illegible]
未收金	[illegible]
立替金	[illegible]
現金	[illegible]
銀行預金	[illegible]
繰越損失	[illegible]
當期損失	[illegible]
合計	[illegible]

負債之部	圓
資本金	二、〇〇〇、〇〇〇・〇〇
法定積立金	[illegible]
假受金	[illegible]
未拂金	[illegible]
合計	[illegible]

右之通リニ候也
昭和拾六年六月
瑞安鑛業株式會社

京日案内廣告 御一報次第お伺ひ致します 電話本局五大一番 京城八五六二番 京日案内廣告部
料金表（料金は總て前金）一件一回 一行 ……
京日案内 御申込は午前九時より午後五時迄に廣告部へ
女店員 入用 高給優遇 京城府 電本三〇
美容 内地上流社會 技術者 長谷川町 明星美容室
貸家 お世話下されし方にお禮を致します
犬猫の病院 京城府櫻井町 佐藤家畜病院 電本七三五二番
大學 古本買入 書籍 京城府通運町二〇一
讓度 設備材料 工場 京日案内係
工場 敷地求む 京城府 ……
寫眞 印畫紙 カメラ レンズ 乾板 金剛山寫眞材料店
讓受 テツサー F二・八付セミ判 ヌスーパー ロライド フレックス 國産 江原道鐵原 田
おでん屋讓店 市内目拔の場所盛業中の處田舎に引揚の爲讓渡し御希望の方は 電本四五四一番へ
貸家 又は貸間を求む 家を明けて下さる方には 京城府内 電話二六二〇
特別案内
貸家賣事務所を求む 京城府内中央部表通り三十坪前後 倉庫及住宅付事務所向家屋を求む 京城日報社內
社團法人 日本映畫社 京城日報社内
婦人會計募集 二十七、八歳より四十歳迄の方至急、又は獨身の方高給 要相談
貸間を求む 大學位自炊出來る室又は間借 場所適宜
本局七二七番 旭町一丁目 星ケ丘
貸家有り 家賃七拾圓 但し家族の少なき御方 京城府內
長谷川政次郎
製藥技術員募集 中等學校卒業の者 植村製藥株式會社
賣却 朝鮮建物 電話本局三五三三
新聞配達員募集 京城日報 販賣店

實業野球

7A—2 殖銀、府廳に連勝 運動精神に悖る憾み

十一日五回裏まで行ひ降雨のため中止となつた京城實業野球リーグ殖銀對府廳第二回戰は十八日午後四時廿分から京城球場で聯盟試合規定により藤井（球）塚越、津島平井（壘）四氏審判の下に五回裏殖銀の攻擊で再開、殖銀の連勝で同五時十二分閉戰した

										計
府廳（先）	0	2	0	0	0	0	0	0	0	2
殖銀	0	2	0	0	3	0	0	2	A	7A

殖銀　左一遊中右捕二三投
打得安犠盜三四殘失　計 29 7 5 0 1 0 10 8 0

府廳（先）

守備	打	得	安	犠	盜	三	四	殘	失
中	4	0	1	0	0	0	0	2	0
遊	4	0	0	0	0	1	0	0	0
一	4	0	0	0	0	0	0	0	0
捕	3	1	1	0	0	0	1	0	0
投	4	1	1	0	0	0	0	0	0
二	4	0	1	0	0	0	0	0	0
左	4	0	1	0	0	0	0	1	0
右	3	0	1	0	0	0	0	1	0
三	2	0	0	0	0	0	1	1	0
計	32	2	6	0	0	1	2	5	0

連勝に潔よく拍手を送ることを躊躇する、十一日の試合は一對二のまゝ降雨のなかで接戰が繰り返へされ、雨足が漸く弱くなる五回裏殖銀の一番田原四球に出で、內牧の投前は田原を二壘に封殺し、保田打者のとき山野の逸球で內牧二進、安田二飛で二死のあと田部四球で走者を一二壘に置いて李の一擊は二屆となり、二壘手橋邊この球を處理し送球に移らんとするとき一壘からの走者田部と接觸、このとき府廳松元投手よりインターフエヤーを藤井球審に申込れたが成立せず、試合はそのまゝ續行雨はいよいよつのり小川四球、續く島原の四球で二者生還滿壘のまゝ降雨のため試合は中止となり再び十八日五回裏池田の攻擊から始められたが、李の一擊は安打性の球ではなくといつて二壘手の失策でもない以上は當然インターフエヤーであるにもかかはらず試合の續行は審判の黑星であると同時に、殖銀側の審判の黑星を楯に取つてインターフエヤーは認めるが云々は正しく大乘的見地から見てもスポーツ精神に離反するものではあるまいか

▲二壘打內牧、阿部▲併殺殖銀（二）池田—內牧▲逸球山野▲試合時間一時間卅九分

戰評 文字通り雨で水入りの試合はもと通りの狀態で再開したが府廳に不運の一戰であると同時に殖銀には幸運の連勝であつたが、然しスポーツ精神より試合を再檢討するとき殖銀の

實業野球成績

	試合	殖銀	鐵道	京電	遞信	府廳	勝數	勝率
殖銀	8	：	2	2	2	2	8	1,000
鐵道	8	0	：	2	2	2	6	0,750
京電	8	0	0	：	1	2	3	0,375
遞信	8	0	0	1	：	1	2	0,250
府廳	8	0	0	0	1	：	1	0,125
		0	2	5	6	7		

銀行團軟式野球（十六日）

◇東一3A—0殖銀

							計
東一	2	0	1	0	0	0	3A
殖銀	0	0	0	0	0	0	0

▲投捕【殖】高田、水野、貴志【東】江本、鶴田

京城運動場水泳場開き

京城府の配水調整のため開場が遲れてゐた京城運動場水泳場はいよいよ廿一日から開場、公開することになり開場式を廿日午前十時から同水泳場で擧行する

劃期的な成果 體力章豫備檢定終る

京城府主催の府民體力章豫備檢定第二日は十八日午後四時半から京城運動場で二百名參加のうち第一日から持ち越された百廿名に施行された、この日は第一日の續きとあつて檢定の進行も都合によくと進み、廣い運動場は力強い雰圍氣に彩られた、かくて檢定は同七時半滯りなく終了、劃期的な成果を殘したが、檢定成績結果は府社會課で取纏めたうへ十九日正式に發表のはずである【寫眞—懸垂に善示する逞しい體力】

第三回全鮮團體對抗重量擧競技大會 廿六日鐘路青年體育館で

朝鮮重量擧競技聯盟主催、第三回全鮮團體對抗重量擧競技大會は廿六日（午後四時）京城鐘路中央基督教青年會體育館で左の要項によつて開かれる

▲申込 廿四日まで京城花洞町二朝鮮重量擧競技聯盟宛
▲參加資格 一般部（一般青年及び專門學校以上の者）學生部（中等學校以下の者）
▲體級及び人員 1階級別【團體輕量級】三人選手體重合計一七一瓩未滿の者【團體重量級】三人選手體重合計一七一瓩以上の者2人員、一團體三人にして後補を認めず
▲競技種目 押擧、差擧、拔擧
▲審判規定 日本重量擧競技聯盟規定による、優勝は三人の三種目總點の和、最高點の團體とす

遣獨庭球選手けふ出發

【東京電話】獨逸庭球代表三木龍喜監督、藤倉五郎、隈丸次郎兩選手は十九日午後一時東京驛發の特急『かもめ』で出發、同九時十分大阪驛着、同夜は甲子園ホテルに一泊し二十日甲子園コートで關西における壯行試合を行ひ、同夜再び甲子園ホテルに宿泊、廿一日正午神戶出帆の報國丸で鹿島立ち

自轉車競技大會

【江景】江景體育會主催の第二回全鮮男女自轉車競技大會は十四、十五の兩日米穀倉庫敷地で午前九時から擧行されたが、遠くは咸興、開城より參加あり炎天下白熱的接戰を演じ盛會裡に終了した、その成績左の如し

▲一流決勝 一等、蔡鏞諾（群山）二等、吳大永（鳥致院）三等、李龍德（大邱）
▲二流決勝 一等、金鉉九（水原）二等、金明均（開城）三等、金相勳（咸興）
▲三流 一等、金聖海（慶山）二等、林貞洙（大田）三等、金正烈（全州）
▲四流決勝 一等、閔京林（海州）二等、宰在純（大田）三等、大川正海（順川）
▲女流決勝 一等、金原明子（水原）
▲都市對抗決勝 一等、南星男（群山）二等、李龍德（大邱）三等、閔益鉉（京城）
▲コースター決勝 一等、金德岩（江景鎭町）二等、鄭元翼、三等、尹炳烈
▲町內對抗リレー 一等木町（金吉用、呂介善、白鎭基、全基成）二等、錦町、三等大和町

朝鮮體協移轉

總督府學務局社會教育課內朝鮮體育協會は今回一階殖產局物價調整課跡に移轉、電話番號は從來の光化門二〇二一番と局內五八四番である

京畿道中等教員庭球

第九回京畿道內中等學校職員庭球大會は京畿道學務課主催、城東中學の當番で廿二日午前八時半から京城杏堂町、城中コートで開く

けふの鍛錬運動

◇野球 中等聯盟戰、善隣對京商（四時）京城球場

全鮮庭球大會迫る（上）

大會審判長　野副研介

全國庭球界に誇る京城日報社主催第十八回全鮮庭球選手權大會が去る十日、十五日の兩日に亙り本年三道の獨立を加へて全鮮十三道の各道府に豫選を擧行、選出された晴れの各道代表卅八組の精鋭が愈よ來る廿二日午前九時より京城運動場において榮ある『總督旗』を爭つて決勝大會を擧行する

全國庭球界に厳然たる勢力を持つ半島庭球界の推進力たるこの大會が全國庭球界の人々によつて注視されてゐるのは勿論、總ゆる角度からして半島庭球界の指針となつてゐるのは論を俟たざるところである、昭和五年第六回分、十年十地域、昨年度江原道の獨立に倣へて獨立、本年度に忠南北、咸南北の道獨立を主催側の英斷によつて行はれ戰時下一般體育方針に確たる根據をなしたものと云へよう、戰時體育觀念の發露は何物かを語り戰時下半島體育方針たる各道中堅主義に先鞭をつけた、我々はこゝに名實共に精彩を加へて、戰時下半島に相應しい今年の覇業と熱戰を期してまつべきであらう

× × ×

第十八回の覇者は誰か、鄕土の名譽をかけてはせ參ずる地方の強豪、昨年度選手權保持者、黃基成（商銀）殷仁（殖銀）を中心とする中央（本年より京畿道代表に据らるるが、中央代表が新進佐原、鍋村によつて獲得されたるごとく本年は、老功、新進の二大別に優劣の記録は表してあるから近年にない興味横溢の觀があり當日は眞に息づまる一大庭球繪巻を呈するであらう、現在になる半島庭球界の水準は中央中心に、慶南北、平南北、次いで咸南北、全南の順と見るべきであるが他に新人の進境目ざましきものあり、各道間に代表の顔ぶれを檢討して想像するのが順當な見方といへよう

◇慶南代表、大原、平野組は前衞大原は釜山鐵道の選手であり、かつて全朝鮮代表となり幾度か中央の檜舞台にも參加した中堅選手、前衞平野は第一回伊勢神宮大會中等學選手權保持者である、大原のねばり平野の當りが順調にゆけば地方隊のため氣をはくであらう

× × ×

◇慶北代表 崔永生、黃範性組、崔永生は我々が茲に記すまでもなく庭球を解する者誰しも知らざるものはない彼の存在である、近年健康を害して郷里にて靜養彼の恢復は庭球界の喜びであり常に指導者として彼地につくし或は一線に起つ等彼の返り咲き久し振り見る事である、黃範性が固くならざる限り後は引受けて起つ筈、推薦林幸洙、西原、鄭章洙、金慶國を中心として破竹の勢で臨むであらう

× × ×

◇全南代表として推薦共に初舞台である、記録からみると他を壓倒的に凌つて駒を進めて乘り込むところ新進の部に屬してゐる代表大倉高彬、推薦車鋼印、金桂洙組は新興唐津の淺利新人組である

× × ×

◇全北は何故か各道を通して豫選なしの推薦チームである、五月末日から十日、十五日と相當な期間をおいて豫選日は各地へ通じてあるのである、體協との連絡不備か、それにしても選手自體體起一番以て進むべきであるまいか、參加する林成根等は常に指導者としての範となるべき立場にある、私は責を選手にきするのではないが、惜まれ過ぎた同地方に苦言を呈したい、淸原、林成根、豐光、都山兩組に對して鄉土の榮譽のため活躍を土産と希みたい

× × ×

◇忠南 この地方は大正時代から昭和の始めにかけて半島球界に活躍した多數の選手を産んだ名地である、日本女子球界に『大田』ありと明治神宮の大會優勝の代表芳野豐原は地元の强豪を勝ち拔いて駒を進めた、新人天安組芳野の强球豐原長身を利しての活躍、推薦金子、小村大田組、酒本、高城鳥致院組も第一線をゆく者には或は立つまいが、日本球界の最高峰を行く大會を試驗として將來を期す組であらう

老春（125）

川口松太郎（作）　伊勢良夫（畫）

湖（五）

夜はもう、しんしんと霜が降つた。

冬季越年の手藝、加工品製作が始まると、材料の仕入れに、山下の町へ出かけねばならぬ仕事が多かつた。

『御苦勞だが、見て來て下さらんか。若い先生方には判るまい』

瀧金校長が氣の毒さうに、

『君を使つてはすまんがねえ』

『いえ、恐れ入ります。行つてまゐります』

大陸の現地でも冬季越年作業は頭痛の種で內地とは違つて十一月に入るともう雪に閉されるのだし、陰濟嶺以北の地は十月中旬から翌る年の三月まで、一ケ年の半分を雪の中に生活する場所もある。瀧金校長や、窪田副校長の發案で、冬季越年を最も有效に使用すべく手藝工業の學課を設け、主として木工具の工藝を敎へ込む事にしてあつたのだ。

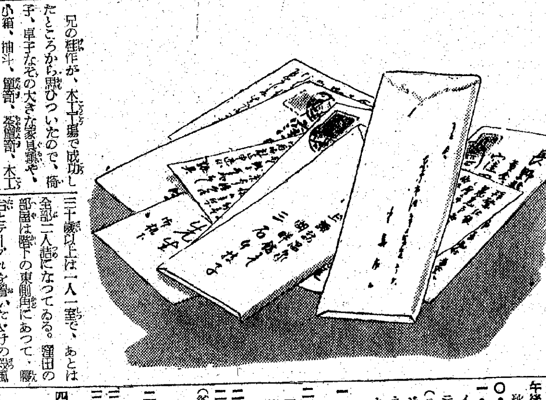

兒の狂作が、木工工場で成功したところから思ひついたので、椅子、卓子などの大きな家具類や、小箱、抽斗、置物、茶道具、木工玩具、文房具、諸道具等、木工工藝の範圍は素晴らしく大きい。

無盡藏といはれる大陸の木材を利用して、冬季の雪中生活に最も理想的な手工藝實習をそろそろ始めようといふのだつた。

諸材料の仕入れや材料木材の搬入なぞで、外部との交渉が多くなると、自然に窪田は山下の町へ出て行く日が多く、東京の兄とも連絡を取つて、工藝道具類の註文ももう終つてゐる。

『和知君、一緒に行つてくれないか』

『はあ、承知いたしました』

町へ出る時には、必ず會計係の和知を伴つて行く。事變以來、人夫が少くなつて材料を買ひ入れても搬入に時間がかゝるので、餘程早く手廻しをせぬと、豫定日までに間に合はぬ。

ちやうど十曜日の午後だつた。授業がすんで、テーブルの上を片付けてゐると、小使が郵便物を配つて歩いてゐる。窪田の机へも十通餘りのものを一まとめにして置いて行つた。

郵便配達は三日に一度づつ山へ上つて來る約束になつてゐるので三日目には郵便がまとまつて來るのだ。外出間際なので、差出人だけを裏返して見てゐると、その中に『三石千枝子』と書いた一通があつた。

上諏訪溫泉湖畔館の封筒を使つて、毛筆の上書きで、丁寧に書かれてゐる。あけて見るのが怖いやうな、然し、何か、待ちまうけてゐたやうな……。

『和知君。一寸待つてくれ給へ』

ポケットへ押込んで、和知を少し待たして、教員室を出た。若い先生たちのゐる前ではあけられない感じだつた。

教員集合は、校長、副校長及び三十歲以上は一人一室で、あとは全部二人詰になつてゐる。窪田の部屋は階下の東側にあつて、殺風景なテーブルを置いただけの殺風景な實用室だ。

扉に鍵をかけ、窓のカーテンをおろしてから千枝子の手紙を取出した。

窪田宗一先生――と明らかに書いてある。

『自分を知つてゐるのだらうか』と、先づ思つた。

『昔の宗一と知つて手紙をよこしたのだらうか。それとも、副校長に對する父兄の禮儀として敬意を通りの禮狀を送つて來たのであらうか』

手紙をあけずに暫く考へた。

學費、食費を學校が負擔して、生徒には一切の迷惑を及ぼさない制度だけに、父兄たちの禮狀は殆ど毎日配達されてゐるのだが、千枝子の一通だけは、さう簡單に考へられなかつた。

ラジオ　十九日（木）

第一放送　朝の部

午前六・〇〇（東）ラジオ體操
六・二〇 ニュース
六・三〇（東）音樂（レコード）
六・四〇（京）朝のことば 懷しむ心 京大農學部敎授 渡邊庸一郎
七・〇〇（東）時報（城）氣象通報
七・二五（東）世界史講座 近世における日本人の南方發展（一） 岩生成一
八・二〇（城）氣象通報
一〇・〇〇（大）幼兒の時間 ムカシバナシ『ネヅミノヨメイリ』 矢野淸・外
一〇・二〇（東）家庭婦人の時間『婦人の働き着の作り方』洋服式作業服（上） 甲斐フヂヨ
一〇・四〇（東）音樂（レコード）
一一・〇〇（大）國民學校放送『四年生の時間』音樂の時間 唱歌と鑑賞 大阪府女子師範附屬國民學校兒童（伴奏）岡本米子（指導）岡保實

晝の部

正午（東）時報（城）戰爭、今日のお知らせ、天氣見込
午後〇・〇五（城）琵琶『長良の秋風』 黑田旭昭
〇・三〇 ニュース
一・〇〇（東）家庭の時間 ヴアイオリン獨奏（イ）道化曲 タルティニ作曲（ロ）協奏曲第四番第二樂章アタジオ ヴユータン作曲（ハ）ボロネーズ作品二一 ヴィーニアウスキー作曲 近衞泉（ピアノ伴奏）
一・二〇（東）家庭は戰線に通ず 海軍主計少佐 茶谷東海 沖師枝
二・〇〇（東）國民學校放送『高學年の時間』錄音と話『海外放送』日本放送協會國際部長 須井木眞六・外
二・二〇（城）氣象通報
二・二五（京城第二）家庭の時間（釜山・淸津・咸興中繼・朝鮮語）子供と果物 醫學博士 李聖鳳
二・五五（東）職場への放送 ラジオ體操
三・二〇（東）商工の時間
三・三〇 ニュース、氣象通報
四・〇〇（東）國民學校放送『敎師の時間』國民學校四年教材の取扱ひ方 文部省圖書監修官補 小池善雄
四・五〇（城）大相撲京城場所實況—訓練院相撲場より中繼（雨天順延）

夜の部

六・〇〇（城）童話『ラッパと少年』 山北淸次
六・二〇（東）シンブン 關屋五十二
六・二五 ラジオメモ
六・三〇（城）講演 日本海運の現在と將來 海運統制委員會委員代理 山形勝見
六・五〇（東）農家の時間
六・五五 公知事項
七・〇〇（東）時報・ニュース
七・二〇（城）總督府の時間 鑛物增產運動に就て 殖產局鑛山課長 鹽田正洪
七・三〇（大）わらのうた 白百合、心の子守唄、婦人從軍記 JOBK唱歌隊女聲部（ピアノ伴奏）武澤武
七・四〇（城）大陸文化講座（五）米支關係の初期 京城帝國大學教授 奧平武彥
八・〇〇（東）軍事講演
八・一〇（東）九段軍人會館より中繼（一）ラジオドラマ『稻荷』（夏雄）宮口精二（その母あや）淸川玉枝（產業組合事務長・中村）淸川莊司（茶店の老婆）小百合葉子（國勤直木）光頭常一郎（勢至さんの長太、夏雄さんの友人五郎）山形凡平（演出）園池公功（二）浪花節『村正改心錄』篠田實（三）合唱『海行かば、靑空行進曲、大日本の歌、軍艦行進曲』日本放送合唱團（管絃伴奏）東京放送管絃樂團（指揮）澤崎定之
九・二〇 ニュース（城）氣象通報・天氣見込・曆・番組豫告
一〇・〇〇（東）時報（城）今日のニュース

第二放送

午前六・〇〇（東）ラジオ體操（第一放送に依る）
七・〇〇 宮城遙拜（同）
九・三〇（東）氣象通報
正午 時報、戰爭、今日のお知らせ、天氣見込
午後〇・〇五 室內樂（レコード）
〇・三〇 ニュース
二・二〇 氣象通報
二・二五 家庭の時間『子供と果物』 李聖鳳
三・三〇 ニュース・職業紹介
六・〇〇 童話『ラッパと少年』 山北淸次
六・二〇 よい音樂（水の音樂集）
六・四〇 コドモの新聞 朴慶浩
六・四五 母の學校 コレラとマラリヤの豫防 任吉宰
午後七・〇〇（東）時報、ニュース・天氣見込
七・二〇 鑛產府の時間 鑛物增產運動に就て 金光俊治
七・四〇 講演 時局と職域奉公 金森洙
八・〇〇 農繁期の農村を訪ねて（錄音）
八・二〇（咸）放送劇『農村日記』 李殷放送員 金英子・外 閔元植・外
八・四〇 音律
八・五〇 編註說話 乞食（一） 申鼎言
九・二〇 ニュース、氣象通報・ラヂオメモ・曆
九・四〇 中等國語講座 金鳳姬
一〇・〇〇（東）時報、今日のニュース

明日のきゝもの 廿日（金）

午前一〇・〇〇（釜）幼兒の時間 ラジオアソビ（六月の卷）釜山公立幼稚園兒
午後四・〇〇（城）國民學校放送『敎師の時間』現職教員の教養（一） 正木寬次郎
四・五〇（城）大相撲京城場所實況—訓練院相撲場より中繼—（雨天順延）
六・〇〇（東）童謠組曲『ぼくらの貯金』（編曲・指揮）中川元次（伴奏）東京放送管絃樂團
六・二〇（城）新日本音樂（平調・外） 稻見京子・外
七・四〇（南京より）挨拶と齊唱 南京市立模範小學校五年生 黃世彥外
八・〇〇（東）新日本音樂 宮城道雄外
八・二五（大）ラジオドラマ『町人土魂』 坂東壽助外

新刊紹介

▲富士（七月號）戰地よりの特別寄稿『渡洋爆擊』『曉の空』『支那事變戰局・戰果一覽』等々『大東亞共榮圈と世界戰爭』『世界情報』それに、外務省調査官長谷川進一氏の快文『松岡・ヒトラー・ムッソリーニ・スターリン』又多彩な文藝欄、何れも、時局柄の彩物として新味がもつてゐる（五十錢・東京・小石川・音羽町三丁目、大日本雄辯會講談社）

▲講談俱樂部（七月號）支那事變四周年記念特輯號をなし、重要論文として、先づ『聖戰詔勅帖』『從軍手帳』等々作戰寫眞詠記『新東亞』その他、小說陣としては、『時代小說』『現代小說』『家庭小說』『諧謔小說』『傳記小說』『落語小說』『物語日本史』等がありこの外にも輝いてゐる（六十五錢・東京・小石川・音羽町三丁目、大日本雄辯會講談社）

▲日本人的性格（谷內尚文著、徐秋發譯）東亞新秩序建設を達成するには先づ東洋諸民族の根本理念とその性格を理解し合ふことが肝要であることはいふ迄もない、かういふ意圖から日本人の性格を最も簡潔適確に中國人に紹介したのがこれである、我々の『心身の姿』を良く描いてゐる、日華兩文から成る本書は、とかく國民の必讀すべき書として喜める（六十錢、蒙疆・張家口市興亞大街、蒙疆新聞社）

淋疾 丹毒等に
チセプタール錠
最高規格品
錠（〇・三瓦含有）廿錠入（[illegible]）百錠入（[illegible]）
全國有名藥店にあり

結核菌に 直達療法の効果
ダイレクト
肺結核（滲出性・增殖性） 肋膜炎 腸結核 肺門・肺尖 喉頭結核 カリエス 痔瘻
結核に初めて成功せる直達療法 本劑の內用は、燐脂體、特異チルベン系合成體の化學的相乘作用に依り
★〇〇……直接に菌に對抗する食菌細胞を增殖せしめ、菌の蠟樣皮膜を滲透分解する特殊能作を發顯して菌を撲滅せしめます
★〇〇……全身組織內に滲透し、細胞の活力を助長、增强して各組織機能を振起し、菌毒素作用に障碍された自律神經系を賦活して藥效の吸收力を昂め抗病力、治癒力を喚起します。
全國有名藥局ニ有 七〇錠入……五圓 二〇〇錠入……十二圓
贈呈 成績文獻・解說書呈 新聞名記入申込ノ事
發賣元 東京・京橋・木挽町七 明隣商會研究部
代理店 京城 新井藥房 淸津 淸津新井藥房

一級品 テレビアン ラジオ
激變する世界情勢 備へ聽け！
大阪 山中電機株式會社 東京

よい職業 前途益々有望
昨今都會田舍を問はず割箸の需要は益々盛んになつて來ました。此の割箸は一定の地方の獨占的事業として一膳づゝ鉈で割つて小刀で削ると云ふ樣な不便な方法で仕上げて居るのであります。當店の奬勵する『割箸製造機』によれば各其地方の材料にて素人でも簡單に製造する事が出來るのであります。又出來た製品の買受も致します新に職業を求める御方は、先づ當店へ御照會下さい。案內書送ります。
東京市淺草區榮久町一八 日本割箸工業所 電話淺草八七八四番

別製 ウテナ 水白粉
さわやかな感觸で白粉がしつとりと肌に落つき垢ぬけた清楚なお化粧が手輕にできて永モチする理想品………
色調—白色・肌色・オークル

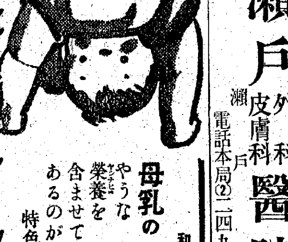
コナおちゝ キノミール
母乳のやうな榮養を含ませてあるのが特色！
和光堂

京城府旭町二丁目八番地
外科 皮膚科 瀨戶醫院
瀨戶潔 電話本局②二四九八番

揮發油代用 垢トール
張・丸洗濯用 セチポン
糊代用 糊の友 織物洗濯用 家庭染色ムラ止用
自轉車店・油店 化粧品店・荒物店ニアリ

ホームに眞珠の効用 虎
老舗家傳の漢方・眼科光明藥は天然眞珠を微粒子狀粉末として配合した目藥でトラホーム特有の顆粒を漸次消散させ、眼脂が出たり、眼が霞んだり、疼痛、羞明、流淚其他の不快症狀を逐日治してます又慢性トラホームとなり角膜に星や潰瘍を生じ重症の視力障碍を起す角膜パンヌス或は眼球を睡眠するサカマツ毛の發生を防ぎます。何ソコヒ、眼外傷、とり目等にも効驗が有ます。
眼科光明藥 [illegible]

南京虫
タッタ一回の使用で見事に全殺
病院・工場・寄宿舍・アパート・旅館等 大好評
安眠を妨げ、身體を衰弱させ神經を疲勞させる南京虫！それを驅除する藥といへば從來は除虫菊等で、どうしても全滅することは出來なかつた、それがミントールの發明で美事解決。グッスリと安眠できる。今スグお試しを！
★使つて見てドナタも驚く！
ミントールの特殊效力は南京虫を眠らせるのでなく一度藥に觸るとパタパタ死滅し、その上一匹の南京虫でもミントールを軀につけて巣に歸ると他にも藥効が傳染して一巣の南京虫が悉く全滅する今迄とまるで違ふ特殊効力ノ たゞ一回の御使用でお宅の寢室は安眠寶土となる（各藥店にあり）
製價 一圓 一圓五十錢
マネ藥に御注意・必ずミントールと御指定下さい
代金引換中止
ミントール
大阪市南久寶寺町二丁目 總代理店 角倉商事株式會社 振替大阪一二一〇三番

頭痛にテーリン
これから段々暑くなりますと身體の疲勞は益々加はり頭はぼんやりとして痛みを覺え何をするにしても氣がいらいらして讀書も勉强も仕事も出來なくなつてしまひます。斯樣な場合に頭の榮養劑テーリンさへお服みになればいつも朝の樣な明朗な氣分になれます。
（効能）神經衰弱、婦人血之道（ヒステリー）不眠症 二日醉・船車の醉 感冒に起因する頭痛 偏頭痛・頭重・眩暈 併せて神經性心悸亢進心臟衰弱に効めがあります
定價 四包入 金貳拾錢 七包入 金參拾錢 十三包入 金五拾錢 二十八包入 金壹圓
製造元 東京市小石川區武島町二三 中村信治商店
朝鮮總代理店 京城 株式會社 新井藥房
北鮮代理店 淸津 株式會社 淸津新井藥房

橫濱火災
本社 橫濱市中區本町五丁目
京城支店 京城府鍾路一丁目
電話光化門②二五三八番

ネオ肝精
胃腸を害せざる新しき肝臟療法
胃腸衰弱者に肝臟製劑を與へても消化不良を起すのみにて吸收は困難と謂はれる然るにネオ肝精は有效新鮮なる肝臟成分に牛膽汁を協力せしめ 結核 腺病質 虛弱兒 神經諸症 妊產褥婦 病後等の特に胃腸衰弱者の服用に適し 成分の消化吸收佳良なるは勿論進んで胃腸機能を强化する效あり
錠劑 二〇〇錠 三・〇〇 一〇〇〇錠 一〇・〇〇
粉末 [illegible]
（但・送價ハ東京ヲ除ク）
製造元 北海水產工業研究所
販賣元 大阪市東區道修町 株式會社 藤澤友吉商店
NK 1621

夕刊 京城日報

天皇陛下・汪主席と御交驩

皇室の御厚意に 汪氏、恐懼御答禮 御和やかに午餐の御宴

【東京電話】畏くも天皇、皇后兩陛下には日華兩國民感激の十八日宮中鳳凰間において盟邦の元首中華民國々民政府主席汪精衛氏と親しく御會見、汪主席は還都國府に寄せ給ふわが皇室の深甚なる御厚意に恐懼御禮を言上したが、兩陛下には正午さらに豐明殿に御盛宴を催させられ、元首汪精衛氏を厚く御歡待、御交驩を重ねさせられ、大奥に新東亞建設史上燦たるひとときを過させられた

この朝晴れの旅館霞關離宮前にはすでに小野寺中尉指揮の儀仗騎兵一個中隊および軍樂隊が整然と整列、汪主席はモーニング、シルクハットに威儀を正し白根首席接伴員同乘、周行政院副院長、褚外交部長、林宣傳部長、青木、影佐兩顧問、周外交部常務次長、陳行政院秘書長など各隨員ならびに接伴委員とともに宮內省差廻しの自動車を連ね午前十一時卅二分中華民國國歌奏樂裡に離宮發、同十一時四十分二重橋正門から晴れて參入した、これよりさき天皇陛下には御軍裝にて御車寄階上に御出迎へ遊ばされ、汪主席と初御會見を遊ばされ、固く御握手のうちに親しく御歡迎あらせられた、陛下には松平式部長官の御先導にて鳳凰間に御移り、御待ちうけ遊ばされた皇后陛下にも御親ろに御迎へさせられて汪主席を正座に招じさせられ公式の御會見を遊ばされた、鳳凰間の正面マントルピースの上には大鏡が燦々たるシャンデリアに映へ輝き汪主席より御贈進の見事な支那屏風も御披露の位置に飾られてある、次室には松平宮相、百武侍從長、蓮沼武官長、廣幡大夫、保科女官長以下隨員などが伺候し非常に限りなき御威容に汪主席はわが皇室の御厚意に恐懼御答禮申上げたのに對し、兩陛下には岩村御用掛の御通譯にて御歡迎の御挨拶を交させられた、ついで陛下には汪主席の御紹介にて各隨員、褚大使などに謁見、汪主席は御贈品を兩陛下に御披露申上げた、それより陛下には千種間にて秩父宮妃、高松宮妃、三笠宮、閑院宮各殿下を汪主席に御紹介遊ばされ、近衛首相以下重臣なども汪主席に謁したのち天皇陛下には正午豐明殿正面の玉座に着御、皇后陛下には御前の御座につかせられ、汪主席は皇后陛下の御右に着席、各皇族方御陪席、閑院總長以下隨員七名、褚大使、近衛首相、原樞府議長、松平宮相、木戸內府、松岡外相、東條陸相、及川海相、本多大使、河田興亞院總裁、百武侍從長、蓮沼武官長その他側近なども召され、午餐の御盛宴を催された、御宴席にはシャンデリアが煌々と輝いて典雅な裝飾が浮き出す、御宴は晴れやかに進めさせられ御和やかな御歡談のうちに御終了、さらに千種間にて御茶を召させられつゝ御物語遊ばさせられ御交驩をつゞけさせられた、この御席にて陛下には汪主席の御贈品を御披露あらせられ、汪主席は有難く拜受して重ね〴〵の御厚遇に御禮を言上、ここに汪主席は重き使命を滞りなくはたして、御暇乞を御願ひ申上げ、再び御車寄まで天皇陛下の御見送りをうけ恐懼感激して午後一時廿分宮城出門、霞關離宮に歸還した

汪主席・晴の宮中參入(十八日二重橋にて)=電送

三笠宮殿下御答訪 ◇…霞關離宮に御差遣

【東京電話】畏くも天皇陛下には十八日盟邦の元首汪國民政府主席の公式訪問をうけさせられ、御懇篤のほか御鄭重しくわたらせ給ふと拜承するが、汪主席歸還ののち午後一時卅分御答訪のため三笠宮殿下を旅館霞關離宮に御差遣あらせられた、宮城御出門、離宮に成らせられた殿下には一階謁見室にて汪主席に御會見、御答訪の旨を傳へさせられ離宮を御退出、宮中大奥にて天皇陛下に御復命あらせられた

思想對策協議會 廿四日開催

【東京電話】政府は戰時下國民思想の重要性にかんがみ十七日の閣議において思想對策協議會を設置し廣く國民全般の思想の取締ならびに指導に關する具體的方策の準備的調査を行ふこととなつたが同日の閣議散會後會議期日につき平沼內相と村瀬法制局長官とが打合せの結果、來る廿四日初會合してその後は毎週火曜の閣議散會後に開くこととなつた、しかして同協議會で取上げる問題については思想問題の取扱ひを練るやうだが思想問題の取扱ひは充分愼重を期さねばならぬため同協議會で得た具體案にして單に閣議を經て、各省長官で實施し得るものは別として新たな制度を必要とし、しかも樞密院の御諮問を要するが如き重要性を持つ問題については特にこれと別個に大規模な各界の權威を集めた「思想對策協議會」の如き機關を設け協議會の議決を得た具體案をさらにこの機關に諮つた上で閣議に附議することゝ

見事な逸品 汪氏、御贈品の四曲屏風

【東京電話】十八日元首の資格をもつて宮中に參入、天皇、皇后兩陛下に御會見、友邦元首御歡迎の御會食の榮に浴した國民政府主席汪精衛氏は天皇陛下に對し奉り御贈品を言上、陛下には御受納あらせられたうへ汪主席に對し御同樣御見事な御贈品を御贈り遊ばされた由であるが、汪主席が今回御贈進申上げた四曲屏風一双は數千年の傳統を誇る工藝支那でも稀に見る逸品といはれる見事なもので紫檀、黒檀などの珍木、奇木を寄木細工式に組合せその一つ一つに花卉などが精巧をきはめた刀の冴えを見せて浮彫してあり、その間に翡翠をちりばめた優雅なもので約百年以前の作だといはれるが、天皇陛下にはいとも御嘉納の御樣子に拜されたと承る

英軍マダムを占領

【ロンドン十七日同盟】當地に達した確報によればイギリス、ド・ゴール聯合軍は十七日ダマスクス南西十六キロのマダムを攻略、引續きダマスクス南西約十六キロのアートースを攻擊中といはれる

獨伊機英機械化部隊を猛爆

【ベルリン十七日同盟】ドイツ軍司令部發表=

一、北阿戰線ドイツ、イタリヤ兩軍部隊はソルムにおいてイギリス軍と激戰を展開、ドイツ、イタリヤ兩空軍はこれに協力してイギリス機械化部隊および密集部隊を猛爆、敵の損害は甚大である

一、ドイツ空軍は十六日夜大擧してイングランド西岸、南東岸およびスコットランド東岸の諸港を急襲した

獨、報復措置を斷行

ベルリン特電【十七日特】ドイツ政府はルーズヴェルト大統領がドイツ在米資金凍結に次ぎ十六日更に在米ドイツ領事館初めドイツ各機關の閉鎖と關係者の引揚を要求したのに對し、ドイツとしてもこれが報復措置を講じた旨十七日次の如く發表した

ルーズヴェルト米大統領の處置に對する報復としドイツ政府は十七日在ドイツアメリカ人の資産に關し即刻必要かつ適切なる手段を講ずべき旨關係筋へ命令した

英、對佛妥協申入説

【ダマスクス十七日同盟】當地で行はれてゐる流説によれば、ウエーベル イギリス近東軍司令官はシリヤ高等弁務官兼シリヤフランス軍司令官ダンツ將軍に通告を發し、イギリスは今次シリヤ紛爭解決のためフランス側と休戰交渉に應ずる用意ありとの申入れを行つたが、これに對しダンツ將軍はイギリス政府が正式に聲明した通りイギリスは今やシリヤにドイツ軍部隊の一兵も存しないことを悟つたのであるからイギリス側がシリヤ攻擊を停止すれば紛爭の平和的解決は立ち所に可能となるであらうと通告したといはれる

イギリスがシリヤ紛爭の平和的解決を望むゆゑんは、フランス軍が意外に頑強でシリヤ攻擊の機動部隊は他の戰線に緊急缺くべからざるイギリス軍兵力を割く結果となるのを恐れたためであるとされてゐる

邦船さらに七隻 米の石油積取拒絶擴大

【ワシントン十七日同盟】東日本船はアメリカ東部諸州石油積取りを理由に十六日ヒラデルヒヤで石油積取りを拒絶されたが、右と同樣にアメリカ國務省の指示によりアメリカ東海岸諸港で石油積取りを拒絶さるべき船舶は七月卅一日までの出帆豫定中十隻にのぼると見られ、うち七隻は日本船、他はデンマーク船であるが、なほ各船とも契約してゐるのはドラム罐入り潤滑油である

ルーマニヤ全國に燈火管制

【ニューヨーク十七日同盟】UP通信ブカレスト電によればルーマニヤ政府は十七日を期して全國に燈火管制を布く旨命令を發した

米、凍結令侵犯を嚴重監視

【ワシントン十七日同盟】米財務省並に司法省は十七日全國稅關および移民局に對してドイツ人が過日の資金凍結令を侵して離國することなきやう嚴重監視せよとの命令を發した旨左の如き共同聲明を發表した

ドイツ人が資金凍結令を侵犯して國外に退去せざるやう汽船、汽車、バス、飛行機および國境道路など一切の交通機關を監視すべし

遞信省、海運輸送組合連絡會議

【東京電話】遞信省と海運中央統制輸送組合との定例連絡會議は十八日遞信省で開催、遞信省側より村田次官、山田次官、尾関管船局長ほか關係官、組合側より各理事ならびに各部理事出席、まづ米田海運管理官より最近の輸送實績につき説明した、なほ納富事務理事より北支ならびに中支方面の重要物資の輸送状況につき、野村理事より極東方面の状況ならびにこれが輸送對策につき報告、次で議事に入り、組合事務局の運營を強化して出荷と配船との緊密化を最高度に實現することを申合せた

須磨駐西公使 リスボン到着

【リスボン十七日同盟】須磨駐西公使は十六日夕自動車でリスボン着、堀大使の到着を待ち、十八日大使と同道マドリードへ赴任の豫定であるが、大使はスペイン視察の上再びリスボンに歸り任國使臣會議に臨むはず

交渉打切り決定 芳澤代表、二十七日歸國の途へ

日蘭印會談 情報局發表

【東京電話】日蘭印經濟交渉の我が芳澤代表は小林前代表に代り昨年十二月蘭印に赴いて以來約半歳、この間誠意を披瀝し交渉の圓滿成立に努力し松岡外相も亦交渉の成立を衷心より希望してあらゆる努力を試みたが、我方の公正妥當なる要求に對し蘭印側は情勢の認識を缺き、これを容るゝに至らず交渉は遂に不調に終るに至つた、芳澤代表の請訓に基づき帝國政府は去る十一日政府最高首腦會議を開き、日蘭印交渉の今後に處すべき我が方の態度並に回訓方針を協議したが事態の推移にも、政治的にも、いまや全く局面打開の途なきに立至つた、よつて帝國政府は見るべきものなしとその反省を求むるため交渉を中絶して今後の出樣如何を注視することゝなし、芳澤使節を引揚げしむることに方針を決定した、しかしその後においてもなほ問題の平和的解決を希望する見地から飽くまで蘭印當局の翻意を期待して去る十四日回答を提出後も、なほ最後の餘地を與へ來つたが、事態の認識を缺く蘭印當局の態度にはなんら反省の跡を見ず、右に關し十八日正午情報局から聲明を發表、あはせて石井第二部長談の形式をもつて交渉不調に至れるまでの經緯を發表した、なほ芳澤代表一行は廿七日バタヴィヤ發の日昌丸で歸國の途につくはず

情報局發表

【昭和十六年六月十八日正午】最近蘭印を繞る情勢は客年九月以來「バタヴィヤ」において續行し來れる日蘭經濟交渉の圓滿なる進捗を困難ならしむるに至り、六月六日オランダ側より回答ありたる程度の内容のものにてはこの際國交協定となすに足らずと認め、帝國政府では今次交渉を打切ることに決し芳澤使節に對し歸朝命令を發した

通商關係變化せず 日蘭共同コムミユニケ

【バタヴィヤ十七日同盟】日蘭會商代表は十七日芳澤・チャルダ會談終了後左の共同コムミュニケを發表した

日本ならびに蘭印代表部は先般來繼續中の經濟交渉が不幸にも滿足すべき結果に到達しなかつたことを深く遺憾とするものである、しかし今回の交渉打切りが日本ならびに蘭印相互間の通商關係に何等の變化をも齎らすものでないことはいふまでもない

討議、愈よ活潑化 けふから委員會に入る

協力會議

【東京電話】中央協力會議第二日は二日間にわたる總會の總括的論議を終つていよ〳〵委員會に移り、一、國體觀念の徹底、大政翼贊運動の強化、興亞國民運動の展開二、國民組織三、行政機構の刷新運用四、經濟新體制五、食糧增産六、教育文化七、國民生活の七委員會に分れて十八日午前九時より一齊に開會され、午前、午後に分つて活潑に建設的意見が披瀝された、すなはち、前二日にわたる總會においては各部門の代表的議員についていはゞ提案理由を開陳したに止まつたが、委員會においてはその他の全議員を取りあげてそれ〴〵の立場より具體的な建設方策を吐露し、また政府側においても第一委員會には內閣(企畫院、興亞院、法制局、情報局)內務、文部(教學局、宗教局)拓務、外務、第三委員會には內閣、文部、厚生、第二委員會には內閣、內務、第四委員會には企畫院、農林、拓務、第六委員會には文部、厚生の各省より政府委員が出席、國民の率直な要望を聽くとともに必要なる事項に對しては政府側の所見をも適宜開陳した

第三委員會

【東京電話】第三委員會(行政機構の刷新運用に關する事項、委員長永井柳太郎氏)は午前九時八分開會

三橋信三氏(各界)委員會を整理減少し官吏の委員會手當を全廢し官吏の待遇を改善せよ

牛塚虎太郎氏(各界)官界新體制確立にはまづ局、部、課などの官廳の階級を減少せねばならぬ、そして國民の聲が直ちに上層へ屆くやうにすべきだ、つぎに官吏の素質向上が必要であり、地方の有識者、有力者が役人になつてこそ眞に國民の指導が出來る

田邊倭二氏(各界)現在のやうな頻繁な官吏の更迭は官界新體制確立を害する、又同一職務に長く勤務しても榮進、昇級が出來る途を開かねばならぬ

山崎靖純氏(各界)內閣の政治力強化のため翼贊會と協力會議との合作による監察、審査、進言などを目的とする機關を中央ならびに地方を通して常設せよ

第四委員會

【東京電話】第四委員會(經濟に關する事項委員長膳桂之助氏)は午前九時開會

竹上藤次郎氏(京都)政府は經濟統制に關する最高理念を闡明し、かつ具體的方針を明示されたい、また日本商工會議所を改組して經濟最高機關とせよ

寺井久信氏(各界)政府は速かに諸種の政策を實行に移せ

石田禮助氏(各界)經濟統制に當つては須く綜合的なるべし

郷古潔氏(各界)政府は重要産業團體令を立案中とのことであるが、政府への協力ならびに實行といふ機能については完全に團體の自由に委せられたい、官界新體制確立も速かに實行

第七委員會

【東京電話】第七委員會(國民生活に關する事項、委員長小泉親彦氏)は午前九時十分開會

伊吹元五郎氏(長崎)わが國の勤勞奉仕は勤勞赤誠の精神より出發したものでそこには理屈はない、ただ默々として働くことだ、その傳統的勤勞奉仕の精神を家庭に、學校に徹底せしめねばならぬ

大谷竹次郎氏(各界)時局にかんがみ內務その他に分れてゐる娯樂關係の部門を綜合して一局を創設されたい

中井一夫氏(各界)學生の休暇が長すぎる、暑中休暇を全廢すべきだ

◆村松國民生活動員部長=同感である、この精神を興亞奉公日に生かして行きたい

敗敵を急追 湖北萬祥山縣に殲滅戰

【漢口十七日同盟】湖北省鍾祥東方萬祥山系北麓に蝟集する重慶軍を撃破し十三日早朝唐口(通山西南卅三キロ)に突入後、雙頭(通山南方十キロ)において次期作戰を準備中であつた前田、山中、重松、吉山の諸部隊は通山南方の山系によつて移動する敵第五十四師、新編第十四師を殲滅すべく十五日突如新澤敵據點大源洞(通山東南廿キロ)に向ひ出撃、同日夕刻には早くも南方山地に遁走する敵を追撃中である、またこれら諸部隊と呼應、皐水南岸に沿ひ南下中の山中部隊は十五日寶石河(通山東方十六キロ)の敵陣地を蹂躙、十六日夕刻には小源洞(通山東南方廿一キロ)に突入、引つゞき敗敵を急追中である

住宅營團第一回設立委員會

朝鮮住宅營團第一回設立委員會は十八日午前十時より總督府第一會議室で開催、大野委員長ほか上瀧、鹽田、湯村、宮本、三瀦、西岡、新貝、大島(山田委員代理)牧山(碓井委員代理)、助宅、磯崎、山田(忠次)阿部、長郷、和山の各委員出席、大野委員長の挨拶に次で上瀧委員より營團設立に到つた經過を報告、鹽田委員より四十九條に亘る定款を議題に上げて之を諮つたところ異議なく承認、第一回國庫支出額二百萬圓の拂込期日及び營團設立事務所設置、認可申請の手續きなどは一切委員長に一任と決定同十一時散會したが、第二回委員會は開かず可及的速かに設立する決定である

—人—

◇長瀬富郎氏(花王石鹼社長)十五日來城白鶴旅館滯在中、十九日空路歸東

◇杉田勝衛氏(京城府工營部第一技術係長)十八日新任挨拶のため來社

◇鈴川京畿道知事 十八日食糧增産督勵のため安城、平澤に出張同日歸任の豫定

◇稲田壽生氏(新任東大門署長)十九日午後四時卅分京城驛着「のぞみ」で入城

時の錄音

日蘭交渉不調に了る。當然來るべきものが來たに過ぎない。國民はこの次に來るべきものへ泰然として備へよ。

×

英米は謀略成れりと喜んでゐるであらうが、今に日本の決意の程を知らせてやらう。英米の泣面がみもの。

×

東京驛頭で近衛首相と汪首席の感激の握手。この感激こそ日華兩國民の感激。然も永遠のものたらしめよ。

×

米國で邦船の石油積取を拒否す。醜實も何もあつたものぢやない。自ら描く幻影に怯ゆる米國の神經は哀れ。

×

あすから、大相撲京城場所、見物氣分を一掃して國技の眞髄にふれよ。

三國志 【531】

(出廬の卷) 吉川英治(作) 矢野橋村(畫)

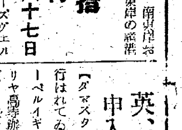

泥魚(四)

「勝敗は兵家のつね。人の成敗みな時ありです。……時來れば自ら開き時を得なければいかに藻掻いてもだめです。……長い人生には、するには得意な時にも得意に驕らず、絶望の淵にのぞんでも滅失に陥ち入らず、……そこに動ぜず溺れず出所進退、悠々たることが難かしいのではございますまいか」

關羽はしきりと、言葉をつゞけた。ひとり玄德の落膽を勵ますばかりでなく、敗滅の底にある將士に對して、こゝが大事と思ふからであつた。

彼はふと、乾き上つてゐる河洲の沙上を見まはして

「――ごらんなさい」

と、指さして云つた。

「そこらの汀に、泥にくるまれた蓑虫のやうなものが無數に見えませう。虫でも藻草でもありません。泥魚といふ魚です。この魚は天然によく處世を心得てゐて旱天がつゞき、河水が乾あがると、あのやうに頭から尾まで、すべて身を泥にくるんで、幾日でも轉がつた儘でゐる。餌を漁る鳥にも啄ばまれず、水の干た河床でもがき廻ることもありません。――そして、自然に身の近くに、やがて浸々と、水が誘ひに來れば、たちまち泥の皮を剥いでちろ〳〵と泳ぎ出すのです。ひとたび泳ぎ出す時は、彼等の世界には、渺然滿々たる大江あり、雨水ありで、自由自在を極め、もはや窮することを知りません。……實におもしろい魚ではありませんか。泥魚と人生。――人間にも幾たびか泥魚の隱忍に倣ふべき時期があると思ふのでございます」

關羽の話に人々は現實の敗戰を見直した。そこに人生の妙通を悟つた。

孫乾はにはかに云ひ出した。

「荊州の地は、こゝから遠くないし、太守劉表は、九郡を治めて、當世の英雄たり、一方の重鎭たる存在です。――ひとまづ、わが君には荊州へおいであつて、彼をお頼み遊ばしては如何ですか。劉表は喜んで、かならずお扶けすると存しますが」

玄德は、考へてゐたが、

「なるほど、荊州は、江漢の地に面し、東は吳會に連なり、西は巴蜀へ通じ、南は海隅に接し、兵糧は山のごとく積み、精兵數十萬と聞く。殊に、劉表は漢室の宗親でもあるから、同じ漢の苗裔たる自分とは、遠縁の間がらでもあるが……絶えて音信を交はしたこともないのに、急にこの敗殘の身と一族をひき連れて行つて、どうあらうか?」

と、先方の思はくを憚つて、ためらふ容子だつた。孫乾は進んで自分がまづ荊州へ行かんと云ひ、一同の賛意を得ると、すぐその場から馬をとばして使に立つた。

劉表は、彼を城内へ引いて、親しく玄德の窮狀を聞きとると、卽坐に、快諾してかういつた。

「漢室の系圖によれば、この劉表と劉備とは、共に宗親のあひだがらであり、遠いながら彼は予の義弟にあたる者である。いま九郡十一州の主たる自分が、一人の宗親を見捨てゝ扶けなかつたとあれば、天下の人が笑ふだらう。――すぐ荊州へ參られよと、傳へてくれい」

すると、侍側の大將、蔡瑁がそばから拒んだ。

「無用々々。その儀は、お見合せがよいでせう。――玄德は義を知らず恩を忘れる男です。はじめは呂布と親しみ、のち曹操に仕へ、近頃また、袁紹に隨つて、みな裏切つてゐます。それをもつてその人を知るべしで、もし玄德を當城に迎へたら、曹操が怒つて、荊州へ攻め入つて來る憂れもありませう」

聞くと孫乾は、色を正して、

「呂布は、人道の上において、正しき人であつたか。曹操は眞の忠臣か。袁紹は、世を救ふに足る英雄か。御邊は何故、ことばを歪曲して、無用な讒言をなさるか」

と、つめ寄つた。

劉表も、叱りつけて、

「要らざるさし出口ひかへろ」

と一喝したので、蔡瑁も顏赤らめて默つてしまつた。

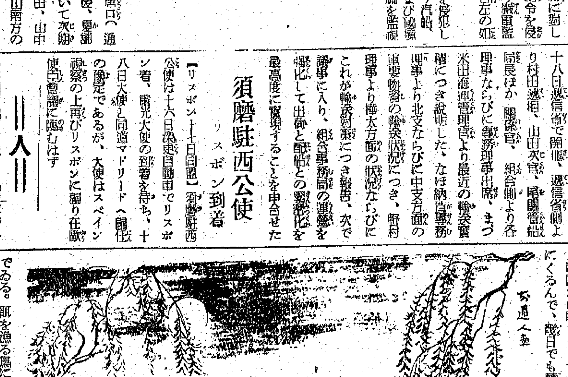

羽車ソース
一家一瓶!
卓上の華!
全國百貨店有名食料品店ニアリ

主婦之友 七月號 京城 十九日頃 到着
定價六十錢(送料三錢)
毎號賣切! お買損はぬやうお早く書店へ豫約お申込みください。
東京・神田(振替一八〇) 主婦之友社

爽快な夏の新體制型
充實特輯 婦人子供簡單服の作方
型紙二、三枚で作れます。
浴衣よりも簡單に初心者にも作れる涼しい夏の新型發表!一寸の手縫で作れる程用布が經濟、仕立が簡單、誰方にも作れますから、今夏は一家揃つて杉野芳子先生考案の『主婦之友新型簡單服』を召しませ。赤ちゃん服、男女兒服、女學生服、若婦人服、お母樣服等發表

型紙特輯 子供簡單服と型紙 開襟シャツの型紙
全部實物大ですから、型紙通りに裁てば、可愛い姉妹お揃ひ服や、丈夫な男女兒外出服や、遊び着、輕快な開襟シャツ大、中、小等が誰方にも簡單に作れます。

特輯 藥草の家庭療法 用法と採集法發表
藥不足の折柄、胃腸病ににんにく、下痢にはげんのしようこ、熱病に岩ちしや、百日咳に萬年青の實等……簡單で效目大なる藥草の實驗を詳しく發表。

特輯 手藝品の作方 實用物十五種發表
有合せの材料で、可愛い赤ちやん帽子、美しいエプロン、ハンドバッグ、婦人服帽章、サンダル、スリッパ、クッション等が誰方にも簡單に作れます。

夏の健康料理 榮養パンの作方五十種
季節の野菜や魚肉など、見るからに食欲をそゝる榮養料理や、うどん粉なしの美味しいパン類等が一人前五錢から十錢位で家庭で手輕に作れます。

經濟特輯 配給制下の家庭經濟
月給生活者の主婦の家庭經濟の秘訣
商家の主婦の家庭經濟の秘訣
大家內の主婦の家庭經濟の秘訣
農村の主婦の家庭經濟の秘訣
生活必需品が配給制になつて一層難しくなつた家庭經濟をどうすればよいか?評判の經濟主婦が苦心の實驗を詳しく發表!時局下家庭主婦の必讀特輯!

巡洋艦乘組み記 石坂洋次郎
「暁の合唱」の作者が巡洋艦中の新鋭艦〇〇に便乘した感激の記

大阪の働く娘の座談會
大陸へ轉業した家庭の實驗
增收に成功した家庭の實驗
壽の家庭療法・築田多吉

支那難民と共に行く 若尾未亡人の手記
中支太倉縣城内の支那貧民より慈母の如く慕はれ、日支親善に献身の若尾女史の苦鬪物語

優生結婚問答 醫學博士 安井洋
七月から實施される新法律國民優生法を問答式に詳細説明、娘を持つ母、結婚適齢期の男女必讀

結婚と夫婦敎育 大森洪太 菊池寛
人間敎師と文豪の自己が、深い人生體驗から新しい結婚敎育と、夫婦愛の妙諦を語る。

世界屈指の優秀な ラヂウム礦を發見
城大理工學部の殊勳

城大理工學部化學教室の世界的ヒット——一グラム十萬圓の時價をもち貴重な醫療に神秘的な効果と讃はれてゐるラヂウムはその貴重な[illegible]なだけに[illegible]人工製造を試驗し先にもこれが特許を[illegible]つて東京で竹内博士と理研[illegible]の用るやうな[illegible]を生んだ程だが、この程城大理工學部[illegible]教授[illegible]によつて發見されたラヂウム礦が[illegible]半島の名を一躍世界に[illegible]めんとしてゐる

[illegible]研究所にゐた際[illegible]石を取り寄せて研究したが、その時はついに發見することが出來ず失敗に終つたものをこの度それとは全く相違する新礦石から[illegible]發見した譯であるが、酒題がセンセーショナルなだけに同教授はいまだ[illegible]な發表をひかへてゐる

[illegible]より成る新礦石を研究中[illegible]もこの大發見に及んだものだがこの優秀のラヂウムを[illegible]する[illegible]は世界でもカナダ[illegible]所よりなく[illegible]發表と[illegible]

ラムの編成で[illegible]、朝鮮の夕[illegible](入場無料)を開く

通常は二十錢以内 用達業の手數料を指定認可

[illegible]所によつて料金がまちまちであつたため不當な料金で一般需要者に迷惑をかけてゐた用達業者の手數料が十七日附で京畿道から指定認可された 新用達手數料は從來本町署管内の用達業者による協定料金を改めたもので通常用便(書狀類)を一回(二キロ)は十錢以内、特殊用途(荷物類)が一貫以下は一回十五錢以内とし十五貫を超過する時は五錢以内を增し[illegible]リヤカーを必要とする物品[illegible]しては一[illegible]以内、十五錢を超過する時は十[illegible]

[illegible]以内を[illegible]すもので、現金用達の場合は一圓十錢までが十錢以内十錢を增す毎に五錢以内を追加し時間用達は一時間四十錢以内、一時毎りは物品の大小に拘らず一日一個につき十錢となつてゐる

[illegible]な需要者側がメッセンヂャーを呼んでおきながら時間を超過する時は十分毎に十錢を加算せられ用達を中止した場合でも規定の半額料金は請求することが出來る、又需要者が[illegible]した場所が相違した爲に時間を要した場合は時間計算で徴收され、雨雪[illegible]の場合[illegible]

申告怠れば嚴罰
酒類一般業者の申告について 京城稅務署長語る

これまで申告(屆出)でよかつた酒類の販賣も去る五月卅一日の酒稅令改正で免許制度になつたため、各稅務署では[illegible]の周知へ申告方の[illegible]に努められてゐる、京城稅務署では管内一般業者の申告につき左の通り[illegible]を述べてゐる

從來の規定で五月卅一日までに酒類の販賣をなしてゐる者は[illegible]月卅日までに(一)[illegible]申告(二)六月一日現在の[illegible]

販賣事實の有無(二)其の他の事項を記載した申告書を[illegible]提出せねばならない、この申告書を提出しなかつた者は七月一日以降は酒類の販賣をなすことが出來ない、この申告は[illegible]場の[illegible]に[illegible]してあるから[illegible]合に[illegible]の者は[illegible]せの上正確に記入して六月[illegible]五日までに[illegible]し、違反者に[illegible]レてゐない者は[illegible]出せねばならない[illegible]定に依る申告であるから[illegible]確の申告をしたり[illegible]

國防献金を本社へ寄託

府内西四軒町九〇[illegible]一夫氏は夫人の[illegible]の[illegible]を國防献金として十七日本社へ寄託

カタニのワイシャツ

は五時間、時間外料金は各[illegible]時間で時間は次の通り
▲十一日から三月までは午後十一時から午前七時まで
▲四月から十月までは午後十一時から午前六時まで

告しなかつた者は處罰されるばかりでなく將來酒類の販賣を受けることが出來なくなる

褒美を國防献金
三坂國民校の小使さん

去る十二日木明京城三坂國民學校へ侵入した賊を同校の消本、佐藤雨訓導と協力逮捕した小使田上[illegible]雄さん(三〇)はその[illegible]な行爲を讃へられ校長から金五圓を贈られたが、田上さんは十八日朝その金を國防献金として龍山署に差出し[illegible]をはじめ學校當局を感激させた

三井物產京城支店 獨身寮を建築

[illegible]「獨身寮」を建設し獨身者を大量に收容して効果を擧げてゐるが三井物產京城支店では府内[illegible]町五三番地に二百坪の「獨身寮」を建築中で、工費十萬圓、五十名收容の二階建でおそくも九月中に竣工の豫定で若手社員の福音として期待されてゐる

と鄙府内の住宅難を緩和すべく多少でも無い袖は振られめる當局、會社方面[illegible]では[illegible]つて

けふ京城を出發 あすは東京着
國鐵史上劃期的のスピード化

內鮮滿支を貫く[illegible]の時刻改正打合會議は各[illegible]で開催し[illegible]が、二日目の十八日は前日の小委員會における主脳の[illegible]の概略を[illegible]に[illegible]一日四連絡に[illegible]する下關、釜山兩[illegible]の發着時刻決定が兩者とも陸上ダイヤ改正の基本を確立する[illegible]だけにそれぐ〜立場を異にし[illegible]容易に纏まらず十八日早朝に持ち越され鮮滿鐵内參事は大阪側を代表して鐵道省小川[illegible]事務官との間に[illegible]

[illegible]的折衝となり漸く妥結に[illegible]時分[illegible]を[illegible]に[illegible]十時分[illegible]ダイヤ問題に關する小委員會の[illegible]次いで話題たる「陸上ダイヤ」(京城、新京、北支の大陸間)の審議に移つたが鐵道[illegible]卜陸連の大衆的[illegible]から各連輸機關も積極的に歩み寄り[illegible]中編成の運行には[illegible]の一致を見、午前中で大體本會議の主要議題に亘ては討議を完了、十九日の日程は打切り、成案の[illegible]に當ることとなり今會議における決定大綱案を[illegible]、華北四社共同發表を行ふ

[illegible]定である

[illegible]鐵道[illegible]の成果によるもの[illegible]は[illegible]の鐵道[illegible]目[illegible]の[illegible]と東京を[illegible]とする北京、新京間のスピード[illegible]で所要時間が[illegible]新京と大阪を[illegible]十一時間[illegible]東京と大陸主要地點との[illegible]

アップで[illegible]間[illegible]二時間あまりで[illegible]され、[illegible]を後のタ[illegible]あかつきまで[illegible]で一夜の夢を結び翌朝[illegible]ト[illegible]の[illegible]翌日[illegible]は京城[illegible]日本[illegible]すべき[illegible]スピード・アップで[illegible]者にとつては一大福音であり、又[illegible]京城[illegible]十時間[illegible]の[illegible]

廿貫で三千餘圓を捲き上げる

京城府内[illegible]、[illegible]十八日[illegible]合名會社[illegible]係取調べてゐるが、[illegible]同人は去る三月[illegible]保證金五十圓を出させ[illegible]は自分の會社に[illegible]利益を[illegible]した上月給[illegible]をやるからと甘言で約[illegible]三千[illegible]を[illegible]取してゐたこと[illegible]とが[illegible]

ヴイシー政府一周年記念日 ペタン主席ラジオ演說

【ヴイシー十七日同盟】ペタン[illegible]主席は十七日[illegible]一周年[illegible]日ラジオを通じて演說を行ひ、政府一年間の業績の大要を述べフランスの將來に對する[illegible]を[illegible]國民の一致協力を要望した

金烏山麓の大水利池 近く施工準備

【大邱】慶北の[illegible]金烏山麓を[illegible]る大水利池の[illegible]工事は金烏山を[illegible]要望であるのみならず慶北道の多年[illegible]る[illegible]水利[illegible]にし[illegible]

[illegible]郡[illegible]山[illegible]の[illegible]池[illegible]も[illegible]に[illegible]が十[illegible]間[illegible]池の[illegible]と[illegible]

時刻は次の通り
▲東京下關間十六時間(短縮廿時間)
▲東京京城間[illegible]一時間卅五分(短縮卅五時間十五分)
▲東京奉天間卅[illegible]十八時間(短縮五十一時間十分)
▲東京新京間五十[illegible]時間卅分(短縮五十六時間)
▲東京北京間六十三時間廿分(短縮六十[illegible]時間五十分)

平元線全通記念の對抗競技大會

【元山】平元線全通記念[illegible]、咸南[illegible]元山二[illegible]の對抗競技大會にこのほど元山からの[illegible]に對して[illegible]體育協會長[illegible]八氏から快諾の通知あり愈〻七月上旬[illegible]で第一回の開催を見ることとなつた、今回の競技は陸上競技、軟式庭球、野球、籠球の五種目に限定され[illegible]部市、えり拔の[illegible]の[illegible]に依り多彩な[illegible]を[illegible]げる筈で元山[illegible]では既に[illegible]の[illegible]を開始する一方[illegible]の[illegible]に[illegible]り出した

現に[illegible]することとなり、このほど[illegible]山の水利[illegible]に[illegible]をなした[illegible]に[illegible]がよいので[illegible]に[illegible]工の[illegible]を行はしめてこれが本格的[illegible]に[illegible]することとなつた

肥料の拔荷 一味十七名を一網打盡

【釜山】[illegible]界の癌とされてゐる[illegible]の[illegible]肥料の[illegible]のため[illegible]で取締[illegible]一帶でこれが防止[illegible]計畫など[illegible]して未然防止に注力してゐるにも拘らず又々肥料の大[illegible]事件が發生した

[illegible]内大[illegible]人[illegible]船[illegible]金山[illegible]大府内[illegible]八九[illegible]金春[illegible]外十五名は去る二月下旬頃から[illegible]の[illegible]へ輸送される[illegible]アンモニヤ五百[illegible]の[illegible]叺を拔取、そに[illegible]の中に[illegible]十七叺を拔取つて[illegible]に[illegible]の氏名不詳の[illegible]に[illegible]したことが判明、一味十七名は十六日北釜山署に[illegible]され目下[illegible]取調中にあるがこの外にも相當多額の拔取りを犯してゐるものと見られ[illegible]

海外市場に躍り出す 半島の"特產品"
京城府勸業課へ出品の依頼

朝鮮特產品が「日本代表商品選定見本市」を通じて外國市場に躍り出し、新興日本產業部門を廣く紹介することになつた

日本商品の[illegible]を求めて「日本代表商品選定見本市」は日本商業振興協會、日本商品報國聯盟共同主催大藏、外務、商工、農林、遞信、鐵道各省の[illegible]後援で來る九月一日から五日間神戸市で開き、[illegible]日本の生產擴充線に[illegible]を入れることとなり、主催側では優秀な生產

特產品の見本市への出品勸誘方をこのほど京城府勸業課へ依頼してきた

その趣旨によると見本市の終了後、出品中より優秀な代表商品を[illegible]選、これを優秀商品展覽會が海外に輸出、日本商品の優秀性を世界に誇示しようとしてゐるを以て勸業課では特產品に[illegible]の日[illegible]を待ち

人參、紙、漆器、[illegible]、[illegible]類を[illegible]出品することに決定した

早朝參拜に利便
南大門、神宮間のバス時刻 一日から運行時間變更

神宮參拜者の足に不便を感じさせるといふ理由で働てから京電が申請中の南大門——神宮間のバス路線の運行時間變更は京畿道保安課が鐵道局及び朝鮮神宮と協議の結果最初の一運轉時間である午前七時から午後四時までの案を一般參拜者の利便を圖る[illegible]許可することになり、七月一日から實施させることになつた

この結果の運行時間は從來夏季が午前六時から午後七時まで冬季が午前七時から午後五時までとなつてゐたものを夏季は午前七時から午後五時まで、冬季は午前八時から午後四時まで[illegible]し夏季は[illegible]まで、より二時間、冬季は一時間を[illegible]縮させることになつたものである

池田の世界

朝鮮詩吟劍舞 聯合會を結成

半島の詩吟劍舞界はこれまで各派の會[illegible]に分立し統一を缺いてゐたので、今回新[illegible]の足[illegible]へ[illegible]打つて一丸となり朝鮮詩吟劍舞聯合會を結成、來る廿一日午後七時から京城府民館小講堂で朝鮮[illegible]界會後援の下に右聯合會結成大會を催すこととなつた

なほ當日式後[illegible]味多彩なプログ[illegible]

双葉山等の一行 けふ賑やかに來城
朝鮮神宮に正式參拜

京城府[illegible]京大阪[illegible]の双葉山一行七百[illegible]名は[illegible]十八日[illegible]時[illegible]京城驛着[illegible]朝鮮神宮に[illegible]運營の[illegible]で[illegible]双葉山、[illegible]一[illegible]入れを[illegible]行ひ、[illegible]日下[illegible]の正式參拜[illegible]〃心[illegible]一如〃を[illegible]く誓つた、[illegible]て[illegible]部[illegible]府に[illegible]を訪問、[illegible]各官衙の挨拶廻りをなして[illegible]に[illegible]へて休憩したが[illegible]一役の[illegible]は次の通り【寫眞】上は朝鮮神宮における[illegible]十[illegible]入り、下左は京城驛に[illegible]現はした双葉山、下右は[illegible]

"癒り次第取るよ" 双葉關江戸辯で語る

【[illegible]】双葉山(大[illegible]) 男女川、前田山(半島ホテル)[illegible]山(二重[illegible])安藝ノ海(府[illegible]) 照國山(朝[illegible])[illegible]

[illegible]ホテル)名寄岩(京[illegible])

ポンポン、ポンポン……あすに[illegible]つた大相撲の[illegible]日を告げて[illegible]れの[illegible]、太鼓が[illegible]でゆく[illegible]ナ[illegible]く五月[illegible]のけふの[illegible]早くも[illegible]へ[illegible]双葉山には[illegible]さびで[illegible]した[illegible]親方が初日の取組[illegible]つぎ[illegible]と[illegible]してゆく、これより先[illegible]ッ[illegible]に[illegible]で[illegible]よく入城した[illegible]双葉山關はロイド眼鏡[illegible]よいよ[illegible]れ「足が[illegible]したことはないさ[illegible]次第取るよ」と[illegible]の[illegible]と江戸[illegible]で[illegible]

[illegible]のかけ[illegible]も[illegible]で[illegible]と[illegible]トン、トントン……[illegible]大[illegible]は[illegible]人[illegible]を[illegible]で[illegible]ゆく、[illegible]に入つた[illegible]ふ[illegible]くも[illegible]城の人[illegible]は初日を[illegible]、[illegible]切りを入れた形である、なほ初日中入後の取組は

初日の取組

(大邱山)(大阪山)(士)
(肥州山)(鯱ノ里)(双見山)
(出羽ノ湖)(朝ケ嶽)(羽黒山)
(富士嶽)([illegible])(双葉山)

東大門署の野犬狩り

狂犬病[illegible]から[illegible]が[illegible]行してゐるので京城東大門署では[illegible]四月[illegible]内の野犬[illegible]を行ふ、[illegible]日間には[illegible]の[illegible]主に[illegible]を[illegible]部やむを得ない外出の場合は[illegible]をつけて[illegible]して[illegible]

十八日朝の氣象概況

[illegible]方面の低氣壓は[illegible]海道[illegible]、四國沖[illegible]方面に[illegible]、[illegible]朝鮮海峽[illegible]に[illegible]い低氣壓は[illegible]太方面に[illegible]七[illegible]北支那及び滿洲西部に[illegible]高氣壓を示し日本海から北部にかけて氣壓は高い、[illegible]及び東岸中部は[illegible]その他は[illegible]つて一般に北東風が[illegible]、[illegible]東部は[illegible]く、北支那も大[illegible]が良い、內地は[illegible]で[illegible]及び東北地方は[illegible]、鮮內の[illegible]は[illegible]度內外で[illegible]から北京[illegible]は十[illegible]度內外で例年[illegible]は二度乃至五度高い

京城地方

【今晩】東の風[illegible]【明日】晴れたり曇つたり
今朝[illegible]最低氣溫一九度五分【昨日】最高氣溫二六度五分、最低氣溫一九度七分

仁川地方

【今晩】北東の風[illegible]【明日】晴時々[illegible]

会と催し

◇京大[illegible]會では廿日(金)午後[illegible]時から[illegible]で第二回朝鮮[illegible]公開[illegible]を行ふ講師は[illegible]一氏、同[illegible]

MARUZEN アテナインキ ATHENA 終始鮮色 ペン快調

デイトリッヒの 22日ヨリ 砂塵 國光

急募 一、給仕若干名女子小卒十六、七歳通勤者 一、[illegible]一名[illegible] 希望者は[illegible]書持參本人來社のこと チーゼル自動車工業株式會社 朝鮮製造所

美術紙函 パッキングケース 朝鮮紙器 釜山府一凡町

桃屋の花らっきょう

淋疾にゴノファミン

告 朝鮮殖產債券償還公告

[illegible]本月二日抽籤[illegible]左記[illegible]番號[illegible]ノ債券[illegible]七月十五日[illegible]付[illegible]償還致候

昭和十六年六月

株式會社 朝鮮殖產銀行

五千圓券	822	1.799	2.864	3.419
	1.135	1.800	3.093	3.420
87	1.136	1.869	3.094	3.429
88	1.519	1.870	3.133	3.430
141	1.520	2.459	3.134	3.441
142	1.661	2.460	3.165	3.442
241	1.662	2.479	3.166	3.639
242	1.691	2.480	3.245	3.640
299	1.692	2.563	3.246	
300	1.757	2.584	3.311	壹千圓券
737	1.758	2.659	3.312	
738	1.777	2.660	3.403	自1.141 至1.150
821	1.778	2.863	3.404	

ぜん息・神經痛や 中風・高血壓 不治でない
今津博士の素晴らしい研究

(研究中の今津博士)

[illegible]で有名な今津博士はこれ等病氣の原因を[illegible]に研究した結果[illegible]から強力な淨血劑を創製し、その服用とリキシン又はイマヅミンの併用により治り難いつらい病氣を原因からよくし、大變喜ばれてゐる。
中風で不自由、手もつれに悩む人、高血壓、動脈硬化で肩コリ耳鳴り頭痛目まひ、動悸ふらふら、便秘不眠神經痛、足腰ハレ、よろひシビレなど、慢性の[illegible]ある人、ぜん息でせき、たん息切れ

酒煙草相[illegible] 神經痛、腰痛、[illegible] 冷え込、風邪、大ケガ、大患、[illegible]などで身體[illegible]が弱くなり體質が[illegible]されてゐるので[illegible]原因をなす血液の[illegible]を除去して[illegible]にし[illegible]を良くして[illegible]を除けば治る、決して不治でない事を認め、續々[illegible]

神經痛、やリウマチスで手足[illegible]背中や腰が痛んで困れる人はあれこれと迷はず早く信用ある今津研究所へ遠慮なく行くか、遠方はハガキに本紙讀者と書き病狀を詳しく申込まれよ!
大阪市阪急[illegible]北一四五 今津研究所

感謝の聲 [illegible]
[illegible]で困り左手足不自由[illegible]博士の淨血療法[illegible]、今では何不自由なく働ける身となり[illegible]を感謝してゐます 大阪市[illegible]

松竹映畫大船作品 小津安二郎渡選第一回作 戸田家 高峰三枝子 佐分利信 三宅邦子 坪内美子 桑野通子 十八日ヨリ
いのちといのちが火花を散らす 必死の戰野に身を挺く小津安二郎人間追求に事共に悩める年ちを得た戰塵に生きる待望の歸還[illegible]は何か? 小津年餘の一つに起つた名匠の[illegible]を聽け!
ユナイト特作 ウイリアム・K・ハワード監督 エドモンド・ロウ主演 タマラ・デスニ ゼバスチャン・ショウ助演 兄妹の密告者
一個の眞珠が彼を霧深いロンドンの町に屍體として横たはらせた。寶石泥棒とキャバレーの唄女そして密告者
大陸劇場

●商戰の秘訣! ノーシンのんでハキハキ應對●

家庭温泉 六一〇ハップ 一浴爽快 過勞を治し心身に生氣溢る! [illegible]各藥店・化粧品店にあり

東寶文化劇場 TEL 2-3014 東寶 礼咲御員満 大陸3部作 支那の夜 明・19日(木曜)限・大人30 小人20 文化より初夏の贈物 20日(火)21日(水)22日(木) 長谷川一夫 李香蘭 渡邊邦男・演出 熱砂の誓ひ 文化映畫 子供と歌 大人30 小人20セン

文化ニュース 海に因む週間 見事な海底撮影は人魚のような海女を捕したしかし此作品は更に前進して海女の暮らしを温い眼で見守る! 熱だ力だ總力戰 文部省推薦 東日特作 文化映畫 和具の海女 日映特作 港に生きる人々を描く異色篇 港を護る人々 冬期漁業 ◇漫畫 ◇日映海外ニュース ◇朝鮮ニュース ◇日本ニュース 十九日より 京日文化映畫劇場 午前十一時五十分、日曜祭日は午前九時半開場、京城三中井、昭和通(夜間は昭[illegible]入口)

京都 林藤助新作 夏の涼織品 小紋絹・小紋ジョーゼット 友禪・帶地等…… 十九日——二十二日・四階催物場 同時に 田中咄哉州畫展 五階 岐阜提灯 二十日ヨリ 京城 三越 總力 總立ち 總構へ

學藝

朝鮮的科學の基礎
目標は東亞の中心地

科學振興座談會 ……【2】……

田中咄哉州氏筆

【山家】第一の問題は最も高い地位として大學に醫學部も御座いますし、理工學部も出來ましたから基礎科學といふものについては朝鮮としてこの大學自身が振興を圖ることによつて目的を達することが出來ると思ひます、第二の問題は應用化學方面に技術の研究といふことに對しては、是非一つ大きい綜合的の研究機關を拵へてそれに依つて基礎科學を工業化するやうに努めるならば、朝鮮の工業はもつと發展し、從つて總督のいはれる兵站基地としての朝鮮の工業方面が色色完成されるのではないかと思ふのであります。只私はその基礎科學、研究應用學と申しますものはこれは内地でやつてもよいぢやないかといふ御意見もきゝますが、朝鮮において研究といふものは朝鮮獨得の範疇と又研究でなければならんと考へて居ります、この工業といふものは、理論的の工業を實際の工業の上に發達させて行かなければならんと思ひます、只外國から輸入したり外國のものを真似したりしただけでは駄目である、文化の發達と科學研究の上に發達したものでなければならん又科學といふものは國家が發展するにつれて、それに促されて研究發達し、それに又原理的基礎を與へてお互に相助け合ひ補ひ合つて發達して行くのであります、甚だ科學振興なくして工業は發展出來ないと思ひます、又工業の發展が基礎科學の研究を促すのではないかとも思ひます、さういふ意味で朝鮮は地理的及び政治的の關係からも亦半島獨自の目的に即ふべく研究をしなければならん、詰り朝鮮は新しい新東亞共榮圏の基地として、殊にこの半島は北支方面の資源を對象として、その資源を活用し得るだけの研究といふことが朝鮮の科學振興の目的ではないかと考へます、お話の御題といました理工學部の地位と任務といふこともそれ等のことも考へられますが、一方大學と致しまして、第一の目的は學生をして將來の技術者を養成し、社會の工業を高めるといふことが目的で御座います、又最高學部として朝鮮に必要な科學及び工業を研究するといふことも必要であります、然し單に技術の進歩といふこと許りの意味でなく今申しましたやうに朝鮮の地位といふものを考へると、朝鮮は東亞における共榮圏の中心だといふことを知つて、總てを達成しなければならん、出來るならば研究所と云ふものを一つ拵へて高度工業科學研究といふこととの二つによつて、工業及び科學を發達させたいと思ひます

【井上】手先が器用だといふことは、朝鮮の女學生なんかの刺繍を見てもわかりますね

【山家】チョコレートの紙を包むとかいふやうなことは好いやうであります。只朝鮮の女の人はこれはよく働くことで御座いますが、結婚期が早いといふので、長く同じ仕事をやらないで直ぐ辭るといふことが相當缺點であるやうでありますが、これもだん／＼よくなつて行くのではないかと思ひます

出席者

西川　九藏（京城高工教授）
萩山　秀雄（本府圖書館長）
矢鍋永三郎（聯盟文化部長）
山川　正（發明協會）
山家　信次（城大理工學部長海軍中將）
佐藤　武雄（城大醫學部長）
三橋　循（機械化國防協會朝鮮本部次長陸軍少將）
下郡山誠一（昌慶苑長）
鹽川幸三郎（京城醫專教授）
森谷　克己（城大法文學部教授）
井上　智（科學館長）
岩佐　彦二（同學務部長）
寺田　瑛（本社學藝部長）

海の寫眞懸賞募集

南方發展の使命完遂のためにも海を知ることは第一義的に要請さるべき條件でありかつは太平洋の波高く、海をへだてアメリカが參戰（參戰への道をたどるとき一國民の眼はおのづから海へ注がざるを得ない今や海洋を認識すること、海事思想を普及することこそ我國國民の一つの義務となつて來た、こゝに全朝鮮寫眞聯盟では七月二十日第一回『海の記念日』を迎ふるに際し廣く海洋寫眞を募集せんとするものである、高揚と力の象徴たる海洋、往來三方に海を繞らせる半島と海の關係まことに深いものとしない、しかも新體制下國民の眼より海洋を眺めるとき海洋は我々の前に全く異つた新様相を呈してゐる、題材これに優るものなく海國々民の熱と力を發揮するにけだし絶好の機會である、奮つて應募あらんことを

—募集規程—

課題『海』　海洋思想を普及涵養に資するものにして海の風景、漁村風景、波濤帆船、海上の寫眞等海洋に關する一切のもの（題名は隨意に附すること）

印畫送先　京城太平通　京城日報社內全朝鮮寫眞聯盟

審査員　朝鮮總督府遞信局長　新貝肇
朝鮮海事會副會長　黒田吉夫
〃　櫟木幹雄
全朝鮮寫眞聯盟審査員　山澤三造
〃　藤井雅男
〃　中根秀
〃　森川新一

出品印畫の大きさ　四ツ切に限る（但し全紙四分の一は四ツ切と認む）
應募資格　全朝鮮寫眞聯盟に加入登錄ずみの會員に限る
使用材料　自由
出品點數　制限なし
印畫締切　昭和十六年七月十二日迄に到着を要すること、但し審査の都合により〆切後は無効とす
審査　昭和十六年七月十三日
印畫提出に關する注意　1、作品は『海』に限り公刊物に發表せざるもの　2、選紙は隨意とす　3、印畫の裏面に題名を記入し昭和十六年度會員番號を記入し住所氏名は書かぬこと　4、應募印畫は一切返却せず、版權は全朝鮮寫眞聯盟に屬す
撮影上の注意　別發行印刷物參照のこと
審査發表　七月十七日附　京城日報紙上
賞品　推薦（一名）朝鮮海事會長賞楯及賞狀　特選（五名）特選賞朝鮮海事會賞及賞狀　入選（二〇名）入選賞及賞狀
展覽會　七月十八日より二十三日まで（五日間）京城三越五階催場にて開催
主催　全朝鮮寫眞聯盟　朝鮮海事會
後援　朝鮮總督府遞信局

田中咄哉州畫伯の近業
朝鮮愛好觀賞會
あすから三越五階で開催

日本畫壇に於て日の出の勢ひを示し、一昨年の文展に出品した『東海人』の新しき境地以來ます／＼その眞價を認められるに至つた田中咄哉州畫伯は、去月下旬來鮮するや直ちに金剛山の探勝に赴き、爾來連日その寫生に沒頭してゐたが歸城以來は遠く市街の喧騒を離れて畫業に專念いよ／＼その近作十三點をひつさげて十九日から廿二日まで三越五階の第二畫廊に朝鮮愛好觀賞會を開くことになつた咄哉州氏の朝鮮を愛する至情は廿數年前に遡る、まだ青年だつた頃に飄然來鮮して精神總鎭の門に入り、一方朝鮮內を遊歷しては自然に親しみ、その間倦みなき探求の心はひたすらに畫業に磨きをかけたもので、氏今日の成功はいはゞ朝鮮で培はれたものだといひ得る。今度の出品作は金剛山を主にしたものが多く、それに得意の花鳥を配したものもあり、咄哉州氏としては從來の作品に新境地を加へた傑作あり、あのいつに變らぬ水々しさの畫筆が、京城の水で磨かれた觀點によるものであることも襲しい、出品の畫題は次の通りである

【畫題】金剛山を描いた『飛瀑』▲仙苑▲水邊叩々▲秋爽▲清涼▲朝暉▲禪峽▲龍眠▲同仙橋（內金剛）▲白龍淵（同）▲畑爾々（外金剛）▲九龍淵瀑（同）▲寒禽隣（同）▲飛瀑

歸途
高濱虚子

◇……大田にて
もう一度來よとの[illegible]涼し

◇……東萊にて
夕ちれば涼しポプラは丈高し
送り來し人と別るゝ團扇かな

◇……釜山にて
汽罐嘶きながしあり灯取蟲
夜の連絡船に疾く乘らん

朝鮮俳句作家協會結成 高濱虚子氏歡迎俳句會 入選句
高濱年尾選

京城　安東あきら
蝸居して旅來しおもひしみ／＼と
關を守りアカシヤ咲ける邊に住めり
京城　松本すみえ
朝鮮の旅の記憶の花胡麻
邊境のたつきにも馴れ蝸居かな
馬山　久保銘蝉
旅もやゝ此處に落つく蝸居かな

羽拔鷄追はれ走りに戻りけり
京城　石川緑泥
膝立てゝ向し姿や蝸居人
同　中村紫光
アカシヤの落花や芝に石階に
木浦　小嶋延介
更けわたりゆくちゝはゝの蝸居かな
載寧　李丁順

アカシヤの枝を垂らして花ざかり
京城　濱田和樹子
羽拔鷄なく／＼か早く走りけり
同
アカシヤの花びらつけし洋傘たゝむ
羅津　曾中白骨
羽拔鷄トツトとかけり犬後より
京城　小木谷坂木
王城の扁に雨降る蝸居かな
同　田村稲風
どろ／＼と寢てゐる子等や蝸居裏
同　山崎秋溪
アカシヤの花食み牧場おとなしく
同　片山雨城

朝鮮ニュース
第十二報（六月十九日封切）
一、土のかほりも高し田植風景
一、荷物の輸送は正しく早く
一、京城府會開設十周年紀念行事
一、弓に鍛へる身と魂
一、チフスの豫防注射を致しませう
一、進め！總力の乙女

提供　京城日報社

次週番組

京日文化映畫劇場（十九日から廿五日まで）海に因む週間▲日本ニュース▲日映海外ニュース▲朝鮮ニュース▲東寶文化『冬切漁業』（一卷）▲海の嘯『魚の籠』▲松竹文化『港を護る人々』▲横濱シネマ特作文部省推薦文化映畫『和具の海女』（二卷）

東寶若草劇場（十九日から廿四日まで）▲東寶作品、マキノ正博監督、長谷川一夫、黒川彌太郎、入江たか子、高峰秀子主演『阿波の踊子』續映

東寶文化劇場（廿日から廿二日まで）▲東寶作品渡邊邦男監督、長谷川一夫、李香蘭主演『熱砂の誓ひ』▲東寶文化映畫作品『子供と歌』

大陸劇場（廿日から廿四日まで）▲米ユナイト作品、ウイリアム・K・ハワード監督、エドモンド・ロウ、セバスチアンショウ主演『密告者』▲松竹大船作品小津安二郎監督、高峰三枝子、佐分利信主演『戸田家の兄妹』

喜樂館（廿一日から廿五日まで）▲日活多摩川作品、島耕二監督、杉狂兒、伊澤一郎、山高禮子』▲日活京都作品、尾上菊太郎、大倉千代子主演『大岡政談魔像の卷』

浪花館（廿一日から廿六日まで）▲東寶作品、大日方傳、月田一郎主演『曉の進發』▲廿世紀フォックス作品、ロイ・デル・ルース監督、ナンシー・ケリイ、アリス・フェイ主演『紅の翼』

京城寶塚劇場（廿二日から廿八日まで）▲米ユニバーサル作品、ジョージ・マーシャル監督マレーネ・デイトリッヒ、ジェームス・スチュアート主演『砂塵』▲新羅樂劇團第一回公演アトラクション

明治座（廿三日から廿…日まで）▲松竹京都作品、高田浩吉、北見禮子、木暮實千代主演『女の宿』朝鮮音樂劇團提攜第一回記念公演

“黒龍江”
平壤でも公演

京城の府民館で結成記念公演を行ひ斯界の人氣を博した劇團現代劇場の柳致眞氏作『黒龍江』はその好評のあとを受けて來る廿一（土）廿二（日）の兩日平壤金千代座で公演することになつた

今晩のラヂオ

▲六時お話（大）寶塚山コドモ會▲六時卅分ラジオ體操（城）梅林卯三郎▲七時廿分講演（城）淺井眼▲七時卅分われらのうた（大）BK唱歌隊男聲部▲七時四十分ラジオコメディ（東）金井軍ノ助外▲八時義太夫（大）金木叶太夫▲八時卅分管絃樂（東）東京放送管絃樂團▲歌謠曲（東）歌上鮎子外▲九時事變解説

新映畫紹介

◇心は偽らず　松竹大船の戰二枚目である伊賀光一は今度大庭秀雄監督作品『心は偽らず』で佐野、高峰、三浦の演ずる二人の女性と戀の葛藤をなす若き學徒に扮する大役に拔擢されて出演することになつた、因にこの役は最初日守新一に豫定されてゐたのを變更されたものである

學藝だより

◇日夏英太郎（新興京都プロデューサー）十八日午後三時五十分京城驛着〃あかつき〃で歸洛

不連續線
愚蒙

この頃、妙に物に怯える強迫觀念に捉はれて憂鬱しい。ガソリン・スタンドの前を通る時には、もしや爆發しはせぬかと考へたり、貨物を滿載したトラックと擦れ違ふ時には、あれが何かの拍子に崩れ落ちて來はせぬかと思つたり、荷馬車の横を通り拔ける時には、馬が何かの發作で嚙みつきはせぬかと惧れたりすることが珍らしくない。

つまり、仕事その他の過勞が祟つて、一種の神經衰弱に罹つてゐるのかとも思ふのだが、それが神經衰弱であればある程、かういふ時局に、神經衰弱などに罹ることの申譯なさに責められる。

酒を飲んでも、毒が入れてはゐないかと疑つたり、仕事をしてゐても、天井が落ちて來たら何うなるだらうと惧れたり、夜寢ても、そのまゝ息が絶えはせぬかと怯えたりしてゐた日には、生きること自體が苦しくなる。

無論、一時的な發作現象に過ぎないが、これではならぬと思ふ。

しばらく誰とも會はないで、足が棒になるまで歩いて見たら、いくらか清涼の氣も養はれるだらうし、愚かなる迷妄も拭ひ得よう。

南海俠勇傳
(9) 寶井馬琴【演】　小松崎恒方【畫】

全額の禮金

作良義文は包み直した三百圓を、あらためて上井滿太郎の前へ進め

「貴方の御勇氣、貴方の正直、失禮ながら感服いたしました。これは甚少でありますが、貴方の御好意に對する私の寸志、どうぞ御納め下さい」

とそれへ差出しました。イヤ驚き肝をつぶした上井滿太郎、目を丸くしたのは無理もありません。さうでせう、落した金の一割とか何とかを、拾ひ主に禮をする例はありますが、丸ごと猫にやつちまふといふ人はありません。

（サア大へんだ、こんなに貰ふとは思はなかつたが、何て又氣前のいゝ人なんだらう。これや只の人物ぢやアないぞ）

と滿太郎が、驚きと喜びにドキドキと動悸を覺えながら、

「そ、それは又法外なことを仰しやいます。お届けしたお金を全額下さらうとはどういふ譯で」

と尋ねると義父がニツコリして、

「イヤ／＼御心配下さるな、實は我々は明日にも、當地を出帆して海外へ渡行をする身の上なのですが、それについて東京には、世話になつた叔母がありますので、置土産のつもりでその金子を人に持たせてやつたのでしたが、それが届かないで途中で紛失つたことを貴方の御好意によつて早く知る事が出來ました。それだけでも私に取つては非常の仕合せと申さねばなりません。といつて我輩も決して有あまるといふ程の身分ではないが、金の高は敢て惜しみません。唯この事を託した使の者の粗忽から、この金子が叔母のところへ届かず、それも知らずに私がこの國を渡行してしまへば、どんなに愁嘆だつたか分りません。幸ひにも貴方のやうな人があつたればこそ、わざ／＼その間違ひを知らせて下さり、又、金子も持つて來て下さつたので、私としては非常に喜ばしいのです。イヤ、叔母の方へは明日大阪にあらためて、送金をいたしませう。これはその當貴方の御好意に對し、御禮として進呈いたすので、どうぞ御遠慮なくお納め願ひ度い」

と鄭重な挨拶であります。上井滿太郎嬉しくてたまりませんけれど、ナ、左樣ですかと懷ろへ入れるのもキマリが惡いので、モヂモヂしながら幾度も頭を下げ、

「御思召はありがたうございますが、どうもこんな大金を頂きましては……」

と辭退をした。但し心の中では貰ひ度いのが山々であります。傍に居りました立花勝武といふ人が

「上井君々々、いゝぢやないですか。折角して作良君が進呈するといふものを、遠慮したつてつまらんよ。貰つて邪魔になるものぢやアない。折角だから頂戴して置きなさい」

と口を添へた。

「ハイ、有がたう存じます」

「お見受けすればまだお若いやうだが、どこぞへお勤めですか」

「イエそれがその、まだどこへも勤めて居りません。何しろ東京へ出まして身を立てたいものと、今度初めて出て參りましたばかり。昨晩この横濱へつきまして昨夜は濱船宿へ泊つたのですが、賊につけられまして懷の中にあつた九十二圓といふ無けなしの資金を掏られたので、やうやくオーバーを賣つて宿の拂ひをした始末で……」

初めて自分の身の上を話したところ、作良、立花の兩氏大いに驚き服しまして、

「ホウそれは／＼、そのお困りの中で、人の金には手をつけず、すぐ届けて下されたとは、お見上げ申しました。さういふ事なら猶更どうぞ……」

と、頻に受納を勸めました。

◎人造紫水晶印宣傳賣出し
(19) 濱口　(23) 大谷　(2) 清水　(10)
實印　金一圓三十錢
認印　金一圓
カタログ申込次第進呈
山梨水晶株式會社

東寶
司會……鈴懸銀子
特別出演……水之井喜實子
高勢實乘　文藝部作演出　河野恭平
漫劇「珍版」金色夜叉　熱海海岸の場
貫一…一節懸・子飯・お宮…一高勢實乘
日本舞踊『水藝式』　水之井喜實子
アノネエオッサン!!
高勢實乘の舞台公演
續映　19日公開
長谷川一夫・入江たか子・……是非共見落すなかれ
阿波の踊子
東寶若劇

●旅行！おつと待てノーシン忘れちや大變だ●

第一回アトラクシヨン　二十三日ヨリ
新樂劇團
青春祭　十三景　寶城

參茸トニク　中尾本家

女の悩み

ぢ　肛門科　入院隨意
太田醫院

病人と弱い兒には
ビタミンB
イマジ ビタ素

超強力殺虫劑
スレピン
蠅、南京虫、蚊はモチロン
あらゆる害虫はインビレスの一吹きで忽ち絶滅！

人畜無害
芳香馥郁
引火安全
汚損絶無
各藥店、百貨店食料品店にあり
世界的殺虫試驗法の權威ピートラデー氏法による殺虫試驗濟

近代人の白髪染
この大改革
帝國大學化學實驗室で研究完成した
製法專賣特許の白毛染
納言ナゴン
粉末一品式で衞生無害

田邊發賣品
双球菌性
化膿症にも

急性肺炎
急性慢性淋疾
中耳炎
扁桃腺炎
化膿性婦人科疾患
トリアノン
スルフアピリヂン
一基ズルフオンアミド劑から二基、四基劑へと進展した化學療法劑は、更にピリヂンを結合せる新鋭化學劑スルフアピリヂン劑の發見により適應範圍の飛躍的擴大と治療率の著しき向上を見た。
トリアノンは吾國最初の純正スルフアピリヂン劑として、頑症と喚ばれたる双球菌性疾患にも適應され俊敏正確なる治療効果を以て各科領域に於て旺んに賞用される。
53

電力料金未決定 牛島生擴に支障
當局の早急對策が先決

朝鮮における生産力擴充第二次計畫は目下慎重に檢討を加へつゝあるが將來における朝鮮の生産擴充は農業部門を除いては殆ど地下資源と電力と結合にまつところ多く一に電氣にかゝつてゐるといへるが、この觀點に立つて、わが半島の電力界を見るに先づ最大を誇る鴨綠江水電の電力料金は未だ決定を見ず開始を目捷に控へて今なほ決まらず折衝を繰返へしてゐる現況にあり技術的には資材、勞力の不足即職工不足等による建設遲延等種々相當の理由があり需要者側の要求する料金では應じられぬといふ一應の理由があらうが政治的に見て旣往今日まで未決定に終つてゐるべきものではない、これ等は一例に過ぎないが兎角電業者に對する抑へが利かぬと見られる點が多く見受けられる現況にある、之は要するに國家がある程度の權力を握らない點に存するので事業そのものは會社へやらせても、國家が發電線を一手に押へる等相當の權衡をなすことによつて、需給兩者の調節を圖る等、思ひ切つた適當な方策を確立するに非ざれば朝鮮における生産力擴充は豫定通りの伸力を示せぬことになるのではないかと憂慮されてゐる

有價證券手持 十億突破
組銀の月央現在

國際を中心とする各金融機關の有價證券投資は逐月增加してゐるが六月十五日現在において京城組合銀行の有價證券手持高は遂に十億圓を突破して十億一千百十二萬圓と前月末に比し四千百九十八萬六千圓を、前年同期に比し三億一千二十四十六萬圓の夫々增加を示した

月央京城組銀帳尻 預金增、貸出減

六月十五日現在＝京城組合銀行預金貸出帳尻は預金五億八千八百七萬五千圓で前月末に比し八百三十萬圓、前年同期に比し二億四百卅一萬七千圓の夫々增加であるが、貸出は八億一千七百九十六萬七千圓で前月末に比し一千五百七萬七千圓の減少、前年同期に比し一億八千七百四萬四千圓の增加である、內譯左の如し（單位千圓△は減）

▲預金

		對前月比
定期	[illegible]	[illegible]
當座	[illegible]	[illegible]
特當	[illegible]	[illegible]
通知	[illegible]	[illegible]
諸預金	[illegible]	[illegible]

▲貸出

		對前月比
證書貸	[illegible]	[illegible]
手形貸	[illegible]	[illegible]
當座貸越	[illegible]	[illegible]
割引手形	[illegible]	[illegible]
荷爲替	[illegible]	[illegible]

新規工場の許可
無煙炭設備を條件

總督府では現下の海運情勢より有煙炭の移入增加が困難であるのと一方鮮內の無煙炭の供給過剩にかんがみ今年度より新規工場は無煙炭燃燒設備を有するものに限り許可することに方針を決定、このほど各道知事あて方針を明示した、右は新設工場の設備轉換とともに鮮內工場の無煙炭消費增加を促進するものとして注目される

すなはち現下の海運情勢から有煙炭の移入は現在程度以上は困難で、かつ今後右の傾向緩和の見込みはまづない、一方鮮內の有煙炭增産も限度があるので旣設工場の有煙炭供給以上に新設工場に向ふ分まで供給することは不可能な情勢にある、從つて需要の激增に伴ふことは徒らに有煙炭需給事情を窮迫せしめひいては生擴を阻害することゝなる、一方無煙炭の消費增進及び現下海運難に惱んでゐる市場對策ともなるので一石二鳥の効果を狙ひ前記の如き措置に出たものである

なほ同局では旣設工場の燃燒設備を十六年より三ケ年計畫で現在の三割より六割までの無煙炭消費割合に引上げを目標として設備轉換を

鮮內株價指數
六月中低落

總督府調査＝六月中鮮內主要株價指數（昭和十二年六月を一〇〇とする）は總平均において九五・六で前月に比し一・四（〇・六％）前年同月より三二・五の低落であるが、業種別指數左の如し（十は騰、一は低落）

金融業	[illegible]	[illegible]
鐵道運輸	[illegible]	[illegible]
鑛業	[illegible]	[illegible]
機械工業	[illegible]	[illegible]
金屬工業	[illegible]	[illegible]
化學工業	[illegible]	[illegible]
窯業	[illegible]	[illegible]
紡織業	[illegible]	[illegible]

麻類增産並供出打合會（第二日）

麻類の增産並に供出打合會第二日は十七日本府第二會議室で開催、亞麻の增産につき協議した

鑛石用・麻袋　仁川府仲町　澁谷商會　電話長二五四番

釜山籾業組合 改組は必至か

【釜山電話】遞信局の慫慂しつゝある各籾業の自發的商事會社計畫に對し、釜山の籾業は鐵道運輸その他の點で他とは根本的に事情を異にする點があり、且つ實際的には籾業組合において統制の爲官に近い圓滑な作業が行はれてゐるため當業者は一般に將來の資本合同に對する警戒態度から統制組合の結成を希望し現在機構のまゝ實際取扱ひの合理化をはからんとする意嚮を示しつゝあるがこれに對し遞信當局は當業者の時局認識を期待し資本合同一步前の強力組合結成を希望しつゝあり、急速な解決は困難と見られてゐるが結局當局の意嚮するところまで改組されるであらうと見られてゐる

新麥の配給
新方針近く決定

新麥は愈よ出廻り期に當面し來つたので本府農林局では目下新麥配給計畫を檢討中で本月末迄には方針を決定する筈であるが湯村農林局長は

新麥は原則として生産地消費に充當させて、出來るだけ米穀を供出せしめる、而してなほ食糧不足道へは調整數を充當する方策だと考へてゐる

といつてゐるので新方針はこの線にそつて決定される筈である

全南北麥刈完了
稻の植付終了は月末頃
矢島米穀市場會社々長語る

米穀市場會社々長矢島杉造氏は全南北の麥付實地調査のため出張中であつたが十七日歸社次の如く語つた

七年振りで視察したが全北の麥刈取りは去る八日、全南は十三日各々完了した、稻の植付けも全北は二十五日までに完了する豫定であり、全南は月末までに終了する豫定である、たゞ全南は今ひと雨ほしいといふ狀態である、今年は兩道とも麥の熟成期が一週間から十日早かつた、これがため勞力の配分が極めて順調であつた、麥の熟成が早かつた原因は四月までの天候が極めて順調であつたことゝ、肥料不足であつたことに基因して熟成期を早からしめたのであつて例年麥の刈入れと稻の植付けが重複となるが、今年は麥の刈入れが早かつたゝめに植付に對する勞力の配分は極めて順調であつた、從つて今後は天候如何によつて大豐作の分岐となる、なほ全南の日照は全北に比し相當好成績である、苗代の育成については上手であり、全北は日照り不足と多少イモチの發生をみてゐるが、左程懸念すべきではない、刮目すべきは古麥が相當豐富にあるため農村の食糧が潤澤であることであつた、今回の視察で地主といはず、小作人といはず、農業者以外のものまでが麥刈或は植付に出動して農業報國に挺しく精進してゐた

稻の活着期は曇天が好條件
農林當局談

米穀增産に關係を期し稻の植付に全力を期しつゝある折柄、最近の陰鬱なる天候は頗る憂慮されるものとして悲觀說を唱へる者があるが右につき本府農林局では

活着期には曇天の方が却つて良く稻の有効分蘖期は西北鮮が七月十五日より二十日、南鮮が二十日から廿五日前後、中鮮が廿日迄であるからこの分蘖期一ケ月に照込みさへあれば大丈夫と

してゐる

紺　サルマタ　サ　神戸取引所指定取扱人　佐相右一商店　神戸市浪花町六〇（神取ビル三階）

各商議理事會
十八日開催

商議聯合會では十八日午前九時より同所會議室に田村朝商理事をはじめ伊藤京城、渡邊仁川、池谷木浦、町田元山、上田釜山、勝村清津、小平新義州の各商議理事出席のもとに商工會議所理事會を開き、第十回朝商聯合會の附議事項を協議決定した、引續き十九日午前九時より常議員會を開き、朝商聯合會の附議事項を協議決定する

罐詰移入組合創立

內地罐詰の移入適正配給の目的をもつて今回朝鮮罐詰移入組合が創立されることゝなり、十八日午後二時より朝鮮ホテルにおいて創立總會を開催、理事長辻本嘉三郎氏以下理事五名、監事三名を決定し假事務所は暫定的に南大門辻本商店內におくことに決定した、最近內地における水產罐詰の製產高が少ないので當分滿產罐詰の移入調整配給を行ふはずである

けふの市況

株式 氣乘薄く 釘付

前場　新規に刺戟材料となるべきものがないため、仕手依然商內見送り場面は極めて活氣薄であつた、即ち短期新東は百十四圓三十錢と前日より十錢高に寄付き四圓四十錢の間の値動き僅か十錢幅に散會したが、その他新鐘八十五圓二十錢、高周後五十五圓四十錢と概ね變らずであつた目先突風的な材料でもない限り保合破れは困難とされてゐた

短期新東大引

	値段	前日比較
東京	一一四、六	一安
大阪	一一四、七	一安
京城	一一四、二	一安

後場（寄合み）引際商內閑散を辿り僅かな賣物も消化困難の模樣となり、諸株とも弱含みの商狀を示した、即ち短期新東は百十四圓十錢と前日比四十錢安、大阪四圓四十錢安、東京四圓四と二十錢安を示した

氣力に乏しい

十八日、鮮取引所は前日の軟調に引續き沈滯の態度によつて遂に決裂の危機に直面し、近くわが全鮮の總引場けが行はれるとの噂もあつた

時價總額低下
値下り約二億

東株調査＝六月初め現在における東株長期取引市場に上場されてゐる社數百六十七社銘柄數二百四十七種、總株數一億七千三百五十七萬六千株、時價總額百四億九千百四十八萬五千圓、一株五十圓當り時價六十八圓八十七錢で之を時價總額において前月に比較すると二億九千七百七十六萬圓餘の値下りをそれぞれ示した、事業別では金融及び保險業の一株五十圓當り時價三圓一萬五千圓、一株五十圓當り九十七錢の値下りをそれぞれ示した、事業別では金融及び保險業の十圓當り時價九十四錢の値上りの外は總體的に低下したが、うちでも製造工業一億六千一百五十七萬一千圓の値下りが特に目立つてゐる、事業別は左の如くである（單位千圓・△印低下）

事業別	時價總額	前月比較
交通業	[illegible]	[illegible]
電氣及瓦斯	[illegible]	[illegible]
鑛業	[illegible]	[illegible]
製造工業	[illegible]	[illegible]
內譯		
纖維工業	[illegible]	[illegible]
金屬工業	[illegible]	[illegible]
機械工業	[illegible]	[illegible]
化學工業	[illegible]	[illegible]
食料品工業事業	[illegible]	[illegible]
窯業及其他工業	[illegible]	[illegible]
農業及漁業	[illegible]	[illegible]
金融及保險業	[illegible]	[illegible]
商業	[illegible]	[illegible]
取引所業	[illegible]	[illegible]
合計	[illegible]	[illegible]

生絲 外電良好 上放

【横濱電話】前日現物商內の行き惱みから不引立ちの後午ち外電ニユーヨーク株式及び商品相場とも堅調を報じたため、利喰ひ以外目立つた賣り物がない反面、期商長期定期糸一仙の內外商況を報じたため、各限十錢乃至十四錢方上放れ、先限は十五圓九十錢寄引と十錢高に引けた

綿布 戻賣り 波瀾

【大阪電話】前日の東京米棉一圓高を報じたに拘らず印棉は二圓餘方の暴落を傳へたゝめ、新規買ひと戻賣りの混戰となり、寄付き先物五圓錢高の七圓七十錢を示現したが、後限りに反動狙ひの賣物に押されて引廻りは七圓七十錢と反落して波瀾を演じた

海外經濟情報

倫敦銀塊閑散【ロンドン十七日同盟】生産者筋の賣物が極めて少量の實需筋の買ひに消化されてゐた、相場は保合ひの氣配は

市俄古小麥見直す【シカゴ十七日同盟】初め西部出產地の收穫高および天候が引續き良好と報ぜられたのが不振の結果小麥の市場相場が增大し賣り込まれ、ザリ安商狀を辿つた、尤もその後オクラホマ産地のラスト被害の發病と以前需要を示した買ひ相場一節見直した

彈明照

金廻りは頗る緩かであるが株式への誘導は忌避されて今尚處分的な賣物が續き高いものは全く見當らない、生産擴充の爲め所謂重點主義が徹底され堅實株は大勢に置かれ一流株と二、三流との鞘開きが著しくなつて來た、現在の株價は利廻りからすれば高値で何等警戒すべきところはないが國際關係が順調でない限り株の上昇は見られぬ

實物不振

小口の商狀は實物相場が出ないだけに株相場の人氣的な賣物に消化される材料が認められないが、今後も旅程の生産の消化は手仕舞ひ、容易に下すかも見えない、その相場に根底がある限り下値は見送られることゝ見てはならない

全鮮大將棋大會 優勝戰棋譜
本社主催第二回

第七回（圖は前回▲四一同歩成迄の局面）

手平 七級△大野幹平
先 七級▲黑田十四雄

九	八	七	六	五	四	三	二	一	
香	桂		王		馬	歩	香		一
			と	玉		歩	飛	金	二
					歩				

持駒 七歩桂桂金 氏野大△
持駒 銀角 氏田黑▲

△四二金 ▲同桂成 △同玉 ▲二三飛成 △三三歩 ▲四四銀 ▲五二金 ▲五一玉 ▲二一角 ▲同歩 △四一桂 ▲七三角 △六二歩 ▲三一龍迄にて黑田七級の勝

凱歌は黑田氏へ
觀戰記 六段 島村俊雄

前局先手方の三四桂が後手方の致命的打擊となつて、黑田氏の快速攻撃には流石の大野氏も遂に防戰、脫出の術に窮して終つた。今或込んだ先手の飛車は後手の胸元に突きつけた形だから、これを防ぐための防手だつたのである

▲四一同成は黑田氏の攻めから、左角、手順は左の通り。即ち、後手方五二金と我慢する外なく（これを同金なら三二角、五一玉、五二飛と取る事が出來ぬ）、今後に必然的に勝負の道を突く。黑田氏の凱歌が揚つた。

新刊紹介

▲近世における日本人の南洋發展（岩生成一譯編）既刊經濟學の著書は南洋問題の研究の上に資料を提供し、經濟學に關心を持つて居る政府は宜しく讀むべき書物である（冊、東京海上ビル內、啓明會事務所）

▲島人（島村利正著）內地作家によつて書かれた文學の內で半島人の生活に取材したものは殆どない、これは日本の文學的關心が半島まではまだ及んでゐないから

▲永遠の伴侶―下卷―（メレジュコフスキイ著、中山省三郎譯）この評傳はおよそ半世紀の歲月を閱しながら、しかもなほ作者が永遠の伴侶たるべき人として選んだ作家たちに對して示した深い愛と理解とに、この客觀的批評の方法の中に限りない示唆を感ずることが出來る

▲奉天鐵西工業の全貌（滿洲日日新聞社政經部編）特異な容貌と發展過程を呈し、既に三成の城まで逹した奉天『鐵西工業地區』!

▲キング（七月號）陸軍大臣・馬湖雄氏の『支那事變の本質と解決を語る』軍事參議官・吉岡顯作氏の『惱に及ぶ敵なし』を初めとし、『英米與論史』『近東問題の眞相』等々

▲少女倶樂部（七月號）小國民詩讀本、名作物語、名婦物語、寫眞物語、綺物語、時局問答、理科解とき、見學グラフ、特別口繪、滿洲グラフ、グラフ、其他（五十錢、東京・小石川・音羽町三丁目、大日本雄辯會講談社）

▲椎茸栽培の實際（堀邦雄著）輸出品として重要な地位を占め、而も冬季の滿需品として珍重がられる『生椎茸』！確實安全な山村の副業として將來性のある椎茸の栽培法を紀述したのが本書である先驅篤學者及び實際栽培者の體驗とを基にし、『栽培』と『種菌接入法』とを詳述してゐる（一圓二十錢、東京・神田・神保町一丁目、泰文館）

本社特選 花形十人拔大碁戰
藤澤六段三局勝四局目

第四回

持時間各十一時間　消費時間 白十一時間四十三分 黑十一時間二十六分

先相先 五段 島村利博
六段 藤澤庫之助

白の棋理背叛
評解 七段 橋本宇太郎

◇黑が左上隅を同形に押へ込んできたとき、藤澤君今度は單に十八と下り、黑十九のノビに二十と曲り、黑二十二にハネたのは珍しい新定石とも思はれるが白の損であつたやうに考へられる。

◇參考圖は右下隅白二三までの分れを解剖檢討すべく作製した假想手順である。小目の白石に對し黑一と高目にカカリ、白二、四とするはツケ引の定石だが、そのとき黑五とツイだとすれば、白はまた『い』とコスンで壓くべきを、藤澤君はここで六と飛んだことになつてゐる。また實際に有り得ないにしても、そのとき黑七とアテ込んで來れば、白は『い』とハネるべきは圍碁解剖學である。碁の最も

かゝ『ろ』とツグべきが至當であるに拘らず、白は八と下つたものと見るべきだ。今の時黑が九と割込んで白子と滅いだものとみれば、この九、十の交換は黑の損であるけれども、此處の折衝全體としては白の『ヘコミ』であり、キカサレであることは論ないで、島村君は此處を非常に『うまい』ことをしたと考へられるのである。

（觀戰記）天才少年で何處へ行つても大體素人には負けないといふやうなのが、誰かの紹介によつて專門家の處へ弟子入りして、まづ敎へられる碁の研究方法がいはゆる石割手割であり、今の言葉で云へば圍碁解剖學である。

碁の最も合理的高級なる檢討方法でこれに依らなければ、碁は決して素人離れして來ないのである。現に藤澤君の右下隅の分れにしても、單に眼で見た處では白も決して悪いとは思はれないのが、參考圖說明の如く筋を立てゝ云はれて見ると『なるほどこれは白損だ』といふこととなり、藤澤君自身も結果的に見て感心しなかつたことは認めてゐるのである。恐らくは今後此手は打たないに違ひない。しかしかうした損といふものは、それこそ實に專門的見地に立てる不利であつて、吾人にはちつとも判らないといふのが本當である。

所引取鮮朝 員引取券証
二田原秋三郎商店 京城府黃金町二丁目九九一 電話本局 五一〇 五一七 五三六 五三九 七〇五九

本日ノ動キ

大原證券會社 短期部 京城府明治町一丁目 代表電話本局五一二三

金本資 円萬百 東亞證券 京城府黃金町二丁目一九九

現物部 電話本局②6131 6132 6134

三和株式現物店 京城府黃金町二丁目 代表電話本局六〇一番

今日の注目株 源山本作商店

贈 白 レポート

獨伊側の英本土攻略を前に東亞を舞台として活潑なる世界外交戰が展開されんとしてゐる此の結果帝國の動向が歐洲戰局に重大なる影響を與へるものである茲に至つて米國は我が當面の諸問題を好轉に一方蔣援助の一重外交にて接近せんとしつゝありその成行が株界に及ぼす反響は蓋し圈外の波瀾を期待せらる時出動の好機又逃すべからず

朝鮮取引所取引員 白井株式店 京城黃金町 電話代表本局二一二〇

朝取證券取引員 有價證券賣買業 藤本合資會社 京城黃金町二丁目 代表電話本局四八三

嶋谷汽船定期出帆 大阪商船京城支店 京城府南大門通二丁目 電話②一〇二〇・一〇二二

嶋谷汽船株式會社

朝鮮郵船定期 仁川より青島・上海への最捷路 仁川出帆每月 朝鮮郵船株式會社 代表電話②本局四一九五番

東寶映画 浪花館 17日ヨリ21日マデ 孫悟空（前後篇）

京龍館 九日より向ふ二ケ月間 場內大修理の爲め休館致します

大陸劇場 十八日ヨリ 日曜十時十分 密告者 12,01 3,15 6,30 戸田家の兄妹 1,19 4,35 7,50

黃金町四丁目 城寶 十八日ヨリ二十一日マデ 日本ニュース 潛水艦一號 12,01 2,25 4,50 7,15

東寶若草劇 六月拾九日ヨリ七映畫週間 文化映畫 ニュース 12,00 3,15 6,35 阿波の踊子 12,35 3,50 7,05 高勢實乘の實演 2,15 5,30 8,45

明治座 六月十六日よりの上映 幼き兩國大相撲 12,01 3,16 6,10 故美楠木繁夫 12,33 37 42 ちやり奴 2,13 23 28

朝日座 六月二十五日より 女劍戟の第一人者 梅澤茂登子一座

京日文化映画劇場 每週木曜日替 十九日より廿五日まで 1朝日ニュース 2松竹文化映畫 3音樂漫畫 4海外ニュース 5日映提供 6文部省推薦 7日本ニュース 港を護る人々 多期漁業 和具の海女

東寶文劇 17日ヨリ19日マデ 支那の夜 20日ヨリ22日マデ 熱砂の誓

日活 喜樂館 十六日ヨリ 文化映畫 6,11 ニュース 2,58 6,21 宮本武藏 12,00 3,08 6,36

京劇 十四日ヨリ二十日マデ 大都會 羅生門

和信映画館 十三日より十九日まで 1日本ニュース 2コロムビア社 3ポ 4漫畫 5ベティの ゴルフ 6映畫

第二十二回 貯蓄債券賣出 第八回 報國債券賣出 藤本ビルブローカー證券 京城府黃金町二丁目

株式（十八日）

朝取短期

銘柄		寄付	大引	高値	安値
朝新	前後	―	―	―	―
大新	前後	―	―	―	―
東新	前後	[illegible]	[illegible]	[illegible]	[illegible]
滿業	前後	―	[illegible]	[illegible]	[illegible]
鐘實	前後	―	―	―	―
鐘紡	前後	―	―	―	―
同新	前後	―	[illegible]	[illegible]	[illegible]
小鐵	前後	―	―	―	―
弘中	前後	―	―	―	―
高周波	前後	―	[illegible]	[illegible]	[illegible]
商船	前後	―	―	[illegible]	[illegible]
朝石新	前後	―	―	―	―
マグネ	前後	―	―	―	―

朝取算定と日步

銘柄	算定	日步	代引
朝新	[illegible]	[illegible]	[illegible]
大新	[illegible]	[illegible]	[illegible]
東新	[illegible]	[illegible]	[illegible]
鐘紡	[illegible]	[illegible]	[illegible]
同新	[illegible]	[illegible]	[illegible]
マグネ	[illegible]	[illegible]	[illegible]
滿業	[illegible]	[illegible]	[illegible]
弘中	[illegible]	[illegible]	[illegible]
高周波	[illegible]	[illegible]	[illegible]

朝取短期建玉表

銘柄	賣方	買方	建玉數
朝新	[illegible]	[illegible]	[illegible]
大新	―	―	―
東新	[illegible]	[illegible]	[illegible]
鐘紡	[illegible]	[illegible]	[illegible]
同新	[illegible]	[illegible]	[illegible]
滿業	[illegible]	[illegible]	[illegible]
高周波	[illegible]	[illegible]	[illegible]
弘中	[illegible]	[illegible]	[illegible]
短期	[illegible]枚累計		[illegible]枚

大株長期

銘柄	前寄	前引	後寄	後引
東株	―	―	―	―
東新	[illegible]	[illegible]	[illegible]	[illegible]
鐘紡	―	―	―	[illegible]
鐘新	[illegible]	[illegible]	―	[illegible]
大株	―	―	―	[illegible]
大新	[illegible]	[illegible]	[illegible]	[illegible]
滿業	[illegible]	―	[illegible]	[illegible]
郵船	[illegible]	[illegible]	―	[illegible]
同新	[illegible]	[illegible]	[illegible]	[illegible]

大株短期

銘柄		寄付	大引	高値	安値
大新	前後	[illegible]	[illegible]	[illegible]	[illegible]
鐘新	前後	[illegible]	[illegible]	[illegible]	[illegible]
紡新	前後	[illegible]	[illegible]	[illegible]	[illegible]
日鑛	前後	[illegible]	[illegible]	[illegible]	[illegible]
曹達	前後	[illegible]	[illegible]	[illegible]	[illegible]
東新	前後	[illegible]	[illegible]	[illegible]	[illegible]
帝人	前後	[illegible]	[illegible]	[illegible]	[illegible]
郵船	前後	[illegible]	[illegible]	[illegible]	[illegible]
商船	前後	[illegible]	[illegible]	[illegible]	[illegible]
滿業	前後	[illegible]	[illegible]	[illegible]	[illegible]
日立	前後	[illegible]	[illegible]	[illegible]	[illegible]
日産	前後	[illegible]	[illegible]	[illegible]	[illegible]

大株短期喰合

銘柄	賣	買	取組高
東新	[illegible]	[illegible]	[illegible]
大新	[illegible]	[illegible]	[illegible]

東株長期

銘柄	前寄	前引	後寄	後引
倉絹	―	―	―	―
鐘紡	[illegible]	[illegible]	[illegible]	[illegible]
同新	[illegible]	[illegible]	[illegible]	[illegible]
東新	[illegible]	[illegible]	[illegible]	[illegible]
三菱工	―	―	―	―

東株短期

銘柄		寄付	大引	高値	安値
東新	前後	[illegible]	[illegible]	[illegible]	[illegible]
大新	前後	[illegible]	[illegible]	[illegible]	[illegible]
鐘紡	前後	[illegible]	[illegible]	[illegible]	[illegible]
同新	前後	[illegible]	[illegible]	[illegible]	[illegible]
帝人新	前後	[illegible]	[illegible]	[illegible]	[illegible]
曹達	前後	[illegible]	[illegible]	[illegible]	[illegible]
日鑛	前後	[illegible]	[illegible]	[illegible]	[illegible]
滿業	前後	[illegible]	[illegible]	[illegible]	[illegible]
郵船	前後	[illegible]	[illegible]	[illegible]	[illegible]
同新	前後	[illegible]	[illegible]	[illegible]	[illegible]
ラサエ	前後	[illegible]	[illegible]	[illegible]	[illegible]
日石	前後	[illegible]	[illegible]	[illegible]	[illegible]
水產	前後	[illegible]	[illegible]	[illegible]	[illegible]

東株短期喰合

銘柄	賣	買	取組高
東新	[illegible]	[illegible]	[illegible]
滿業	[illegible]	[illegible]	[illegible]

東京現株

銘柄		銘柄	
鮮銀	[illegible]	朝紡	[illegible]
同新	[illegible]	王子紙	[illegible]
東拓	[illegible]	鐘紡	[illegible]
滿鐵	[illegible]	郵船	[illegible]
殖銀	[illegible]	同新	[illegible]
同新	[illegible]	東亞煙	[illegible]
富士紡	[illegible]	東株	[illegible]
鋼管	[illegible]	東新	[illegible]
日鑛	[illegible]	日石	[illegible]

商品（十八日）

	寄	引
△大阪綿花 前場當限	[illegible]	
先限	[illegible]	
後場當限	[illegible]	
先限	―	
△大阪綿布 前場當限	[illegible]	[illegible]
先限	[illegible]	[illegible]
後場當限	[illegible]	[illegible]
先限	[illegible]	[illegible]
△横濱生糸 前場六限	[illegible]	[illegible]
七限	[illegible]	[illegible]

限月	一節寄	二節引
八限	[illegible]	[illegible]
九限	[illegible]	[illegible]
十限	[illegible]	[illegible]
十一限	[illegible]	[illegible]
▲現物最優等	[illegible]	[illegible]
後場六限	[illegible]	
七限	[illegible]	
八限	[illegible]	
九限	[illegible]	
十限	[illegible]	
十一限	[illegible]	

外電（十八日）

倫敦金塊	[illegible]
倫敦銀塊	[illegible]
米棉	[illegible]
印棉	[illegible]
スチール株	[illegible]
アナコンダ株	[illegible]
日米爲替	[illegible]
英米爲替	[illegible]

金融（十八日）

東京コール 翌日拂	〇七〇〇
無條件	〇七五〇
普通	〇八〇〇

日銀帳尻（十七日）

發行高	[illegible]
預金高	[illegible]
貸出高	[illegible]

鮮銀帳尻（十七日）

發行高	[illegible]

現株仲値（十八日正午調）

銘柄		銘柄	
◇銀行株			
鮮銀	[illegible]	商銀	[illegible]
同新	[illegible]	貯銀	[illegible]
殖銀	[illegible]	信託	[illegible]
同新	[illegible]	中央無	[illegible]
◇電氣鐵道			
京電	[illegible]	朝鐵	[illegible]
同新	[illegible]	一新	[illegible]
西鮮電	[illegible]	二新	[illegible]
南鮮電	[illegible]	三新	[illegible]
北鮮電	[illegible]	四新	[illegible]
鴨綠電	[illegible]	京南	[illegible]
京城電	[illegible]	金剛電	[illegible]
同新	[illegible]	同新	[illegible]
東邦電	[illegible]	京春	[illegible]
日本電	[illegible]	京東	[illegible]
宇治電	[illegible]	西鐵	[illegible]
◇海運業		同新	[illegible]
朝運	[illegible]	東洋船	[illegible]
朝郵	[illegible]	川崎重	[illegible]
同新	[illegible]	同新	[illegible]
郵船	[illegible]	石川島	[illegible]
同新	[illegible]	同新	[illegible]
商船	[illegible]	航空二	[illegible]
同新	[illegible]		
國際船	[illegible]		
◇紡織人絹			
朝紡	[illegible]	日華紡	[illegible]
同新	[illegible]	同興紡	[illegible]
京城紡	[illegible]	同新	[illegible]
朝綿	[illegible]	東京人	[illegible]
日本紡	[illegible]	同新	[illegible]
同新	[illegible]	大陽レ	[illegible]
倉紡	[illegible]	同新	[illegible]
同新	[illegible]	新日レ	[illegible]
日東紡	[illegible]	片倉絲	[illegible]
同新	[illegible]	帝麻新	[illegible]
◇化學工業		人造手	[illegible]
日窒	[illegible]	同新	[illegible]
同新	[illegible]	ラサ工	[illegible]
電化	[illegible]	同新	[illegible]
同新	[illegible]	日產化新	[illegible]
昭電工	[illegible]	輕金屬	[illegible]
◇鑛業石油			
西鮮化	[illegible]	日曹新	[illegible]
九曹新	[illegible]		
製鐵	[illegible]	三菱鑛	[illegible]
小林鑛	[illegible]	北海炭	[illegible]
無煙炭	[illegible]	日鑛	[illegible]
同新	[illegible]	東邦炭	[illegible]
三陟	[illegible]	同新	[illegible]
鳳泉炭	[illegible]	北樺油	[illegible]
日マグネ	[illegible]	旭油新	[illegible]
岩村鑛	[illegible]	朝石油	[illegible]
朝陽	[illegible]	同新	[illegible]
全北鑛	[illegible]	日石	[illegible]
日鐵	[illegible]	同新	[illegible]
◇重工業			
朝機械	[illegible]	朝工作	[illegible]
同新	[illegible]	同新	[illegible]
國產車	[illegible]	鞍山鋼	[illegible]
弘中	[illegible]	大連機新	[illegible]
同新	[illegible]	東日工	[illegible]
朝工作	[illegible]	エタ新	[illegible]
日立新	[illegible]		
◇製紙パルプ			
デゼル	[illegible]	特殊鋼	[illegible]
日飛	[illegible]	大同電新	[illegible]
昭飛	[illegible]	三菱重工新	[illegible]
鮮パルプ	[illegible]	日曹パ	[illegible]
北鮮紙	[illegible]	王子紙	[illegible]
硝子	[illegible]	同新	[illegible]
◇煙草株			
東亞煙	[illegible]	鮮東亞	[illegible]
同新	[illegible]	華北煙	[illegible]
滿洲煙	[illegible]	東煙	[illegible]
北支煙	[illegible]	同新	[illegible]
◇砂糖水産			
日糖	[illegible]	日產	[illegible]
沖縄糖	[illegible]	同新	[illegible]
鹽水糖	[illegible]	水產新	[illegible]
同新	[illegible]	極洋捕鯨	[illegible]
◇拓殖雜株			
東拓	[illegible]	北支開	[illegible]
同新	[illegible]	大同工	[illegible]
朝鮮開	[illegible]	後藤新	[illegible]
同新	[illegible]	小野田	[illegible]
中支振	[illegible]	同新	[illegible]